京城日報

武者小路實篤著

愛慾

（十三版）中川一政裝幀 定價一圓六十錢 送料十八錢

『愛慾』一たび現るゝや全文壇は蹶然として、雷霆に打たれたる如く、我國にもかくの如き深刻の大作が生れ、世界的巨作の出でたことに恐悦し、驚異し、歡呼した。海を隔てゝ突兀萬尺の靈峰を留むべくその偉容に壓せられぬものはなかつた。本書は明治大正といはず日本文學の生める最大なる作であつて、その愛慾を取扱つて深刻の極致に達し、人生の苦惱を語つて、わなゝく戰慄を禁ぜざらしむ。眞に藝術の力がどれ程偉大であるかは本書を讀みし人のみが體感し得る。本書の價値は世界の何れの名作に比しても斷じて劣るものでない。名作『父と娘』の作も本書に附錄した。

松崎實著

考註 切支丹鮮血遺書

（十版）四六判大金裝 寫眞版廿七葉挿入 定價三圓五十錢 送料二十八錢

鮮血遺書はクラツセの日本西教史と並び稱せらるゝ切支丹文獻中有數の名著。然も久しく世に埋れてゐたが、曾て内田魯庵氏『バクの舌』中に該書を紹介して、讀んで聖書よりも深き感動を與へられたりと推賞し、また吉野作造博士その『主張と閑談』中に本書の價値を紹介推賞するあり、近年一躍世に現れたが、何分明治二十年代の古版なり、また多少史實的價値を缺く憾あり、こゝに『切支丹殉教記』の著者が歷史的考證其他必要なる註釋を付して新裝以て世に公けにす。往古日本基督教徒の信生活、世界未曾有の大迫害に對する壯烈哀絕を極めし聖徒殉教の顛末が、劇よりも面白く繪よりも麗しく展開さる。殉教の崇高、悲痛に襟を正し涙なしでは讀み得ぬ精神的無二の書。

細井和喜藏著

長篇小說 奴隷

（十版）定價二圓 送料二十錢

『女工哀史』『工場』が奴隷解放戰の劃時代的の名著で無產階級の爲めに虹の如き氣を吐き、殆んど匕首を提げて資本家の城砦を屠るの槪を示したことはわれ〳〵の畏敬措く能はざる處だ。本著は奴隷が生長するまで如何に社會惡と鬪はねばならぬか、その環境の息づまるやうな壓迫を氏一流の筆鋒にて剔抉した悲壯な讀物。個々さわれ〳〵に迫り無產階級の憐むべき幾百萬乃至幾千萬の子弟を如何に社會が指導し、啓沃すべきかの大問題をわれ〳〵の頭上に投下する。本書を讀んで彼等の世界を窺知して深く自己を省察し、我々人生の前途に荊棘の橫はるを知つて奴隷解放戰の爲に勇敢に前進すべきを示唆さる。

細井和喜藏著 女工哀史 定價二・〇〇 送料・二〇　工場 定價二・〇〇 送料・二〇

谷崎潤一郎著

長篇小說 鮫人

（二十三版）定價二圓 送料十八錢

妖艶無比と稱せらるゝ淺草女優の林眞珠及その樂屋を中心とした一大渦巻を描く。東京上海の舞臺を跨にかけた規模の雄、奇想僞だに出來ぬ樂屋裏の享樂、闇の女王が豐麗と神奇する色魔鬼とを一點にあしらう物凄さ。谷崎氏が畢生の心血を傾けた本書は藝術的に一時代を劃する燦たる金字塔であると共に、題材の奇、筆致の怪と並んで現代に獨歩の地位に居る。谷崎宗ならざる人々でも彼が描いた耽美的世界の如何に醜はしく、惡魔的傾向の怪奇に引ずられぬものはなからう。特に氏が本書で企圖した民衆藝術にも多大の反省と興趣をそゝらしめる。藝術に關心するものは一讀すべき義務があらうと思はるゝ藝術上多大の意義を有する一秀篇。

谷崎潤一郎著 痴人の愛（五十二版）四六判十六葉入函 定價二圓 送料二十二錢

雜誌 改造 自然科學 社會科學　發行所 東京芝區愛宕下町 振替東京八四〇二（圖書目錄進呈）改造社

考古學講座

考古學萬能時代來る　文獻より確な史料を捺て居る唯一の學問祖先の遺物遺蹟民族史文化史研究に必要な基礎學

會員大募集 人氣湧く如く白熱的歡迎

特別講義

考古學研究法 濱田耕作
史蹟と考古學 柴田常惠
舊石器時代 大山柏
新石器時代 宮坂光次
先史人類 松村瞭
地質及古生物 佐藤傳藏
東北地方の土器 長谷部言人
石器時代の人骨 小金井良精
金石文 三宅米吉
考古學と交通 石田幹之助
古代支那の金屬文化 中村久四郎
支那の遺物 原田淑人
神社と考古學 宮地直一
朝鮮の遺蹟遺物 關野貞
考古雜題 關根正直

一般講義

◎先史時代
遺蹟 八幡一郎
遺物 甲野勇
民族論 清野謙次

◎原史時代
銅器 梅原末治
古墳 島田貞彥
鏡
武器武裝・土器陶器其他・埴輪及装身具 後藤守一
石製品 高橋健自

◎有史時代
服飾 高橋健自
和鏡 廣瀨都巽
經塚 石田茂作
瓦 關野貞
印章及紋章 沼田賴輔
梵鐘 坪井良平
古代建築 伊東忠太
板碑 中島筑水
刀劍 小此木忠氏
城郭及城趾 大類伸
陶磁史 奥田誠一
金工史 香取秀眞
漆工史 六角紫水
貨幣 三上香哉
墳墓 高橋健自 森本六爾
武器 關保之助
佛教遺物 廣瀨都巽

見本無代進呈 會則 廿ヶ月完了

會費 一ヶ月 壹圓六拾錢　四ヶ月 六圓貳拾錢　八ヶ月 拾貳圓廿錢　廿ヶ月 參拾圓 申込金免除

申込締切四月卅日

大盛況感謝

東京神田今川小路 振替東京一六八五 國史講習會

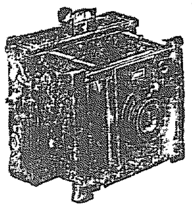

寫眞機械材料【目錄進呈】

岩瀬寫眞機店 釜山本町一丁目 電話七五五番 振替七八八番

模範 全乳 皇太子殿下御用

太正塚畑醫學博士主 東亞牧場（電話二五二番）

樂浪各種 定價表 申込次第進呈 京釜線鳥致院 朝鮮興農園

樂浪文化を參考として新案せる珍菓　樂浪萬壽　樂浪落雁　平壤土產　下江黃金堂 平壤府大和町 電話三〇三番

通俗ラヂオ研究

◎無線界の最高權威

ラヂオの日本

月刊雜誌

毎號の執筆者は我國ラヂオ界の最高權威たる數多の學者、技術家を網羅す。

定價一部金六拾錢　六ケ月前金參圓・一ケ年前金六圓

東京市麴町區有樂町一ノ一（三菱二十一號館）（振替東京七二八〇〇番）

日本ラヂオ協會　會長 淺野應輔博士　副會長 遞信省工務局長 稻田三之助　東京放送局理事 中原岩三郎

全國主なる書店にあり　内容見本御申込次第贈呈

S.S.S.

サンエス萬年筆

鳥鳴き花笑ふ春には 使ひ心地よいサンエスで 活動なさるのが能率を高めます

日米特許 S型四圓以上

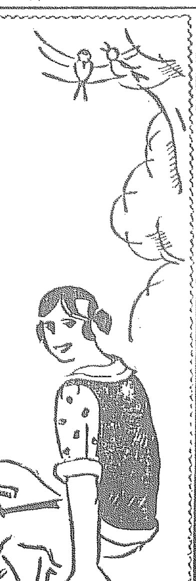

東京 細沼株式會社 大阪　A7

醫學大家の認むる 第一の母乳代用品

クラブゲートン

優良品の使用には 育兒上の失敗なし

★名刺

名刺は各地印刷所にあり 名刺と御指定御愛用乞ふ

東京馬喰町二 製造元 櫻井商店

正則中學講義錄

大日本國民中學會

小學校卒業生は今スグ入會せよ 獨學で中學卒業の學力と資格がとれる。

創立は日本で一番古く内容は日本で一番新しい本會の正則中學講義錄に就いて學べ。

四十五回新學期開講 入會の絕好機 目下入會者に大特典提供 講義見本進呈

東京駿河臺 大日本國民中學會 電話神田（二二一・二二二三・二二二三）振替東京四二〇〇番

數學 最大速成 法講義

●見本附會則無料進呈 ●數理專修學院 東京神田錦町三ノ十一

朝鮮自動車研究所

責任ヲ以テ卒業者ヲ模範運轉士タラシム 學費低廉成績優秀

入學案内書二錢切手封入申込次第送呈 ●京城府岡崎町八番地

瓶の御注文は迷はずに 畑硝子製造所へ

品質本位確實 迅速價格低廉

京城古市町 電話本局七四番 振替京城一〇三八三

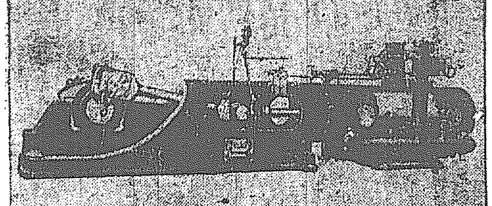

最新式アンモニヤ壓搾機 斯界之最優秀機

アークチック製氷機會社

製氷機械 自壹噸

冷藏裝置 至參百噸

東洋總代理店 東京 丸ノ内ビルデイング内 株式會社 東邦商會 電話丸ノ内二三三四番 牛込四八七一番

堂省三は書辭

コンサイス

石川林四郎編 和英辭典 定價二・五〇

神田乃武・金澤久共編 英和辭典 定價二・二〇

（送料各十四錢）

辭典界にコンサイス形の流行を生んで

第一線に立つ花形の姉妹辭書

著者は……いづれも我國英學界の最高權威であります。
内容は……世の所謂大辭典なるものよりも勝れてゐます。
體裁は……引きよい、見よい、持ちよいコンサイス形です。

三省堂編輯所編纂

實用辭典 高級なる ジェム英和和英辭典（もう一つのポケット辭書）定價二・八〇 送料十四錢

初學用辭典 わかりよい 明解英和辭典（フォネチックサインと假名發音付）定價一・七〇 送料十四錢

東京大手町 株式會社 三省堂 振替東京 五五五一三

大統領に

京城日報

朝鮮蠶業奬勵の意義（上）

一

朝鮮總督府の蠶業施設は、產米增殖の花々しき計畫に隠れて、一向世人の注意を惹かない、しかも大正十四年度の明諭た豫算から植桑奬勵に關する二十九萬七千二百余圓の經費を投じて產繭十ケ年百萬石計畫を進展せしめ、各道においてもこれに順應して相當の施設をなさしめてゐるが、十五年度豫算においては更に蠶業奬勵に關する經費五萬五千圓を增加するに至つた。金額としては別にいふに足るものではないが、その朝鮮全道の農民におよぼす社會政策的影響は、他のいかなる施設よりも注目に價する。

二

然もこの蠶業奬勵は、ひとり社會政策的見地においてのみ意義あるものでないのは勿論であつて、それは將來、朝鮮の產業上最も重要なる地位を占めるに至るべきものである。一體朝鮮は蠶業國たるべき總ての有利な條件を備へてゐる。その雨量少く、空氣乾燥してゐるところなど、長野縣に類似してゐるのはわれ等素人にも蠶業の有望なるを思はしめるに余りあるが、專門家の意見を聞くに確にさうであるといつてゐる。すでに總督府においては多年蠶種の統一や、同一蠶種の飼育奬勵やに力をつくした結果、產繭の品質極めて良好であり、產繭額も大正八年より五ケ年にして殆ど倍加した。加ふるに勞銀が低廉に割合に工女の能率もよいので、製糸業は最近著しく發達し、續々大製糸工場の新設增設を見るに至つたのである。

三

朝鮮の蠶業奬勵に關しては、日本の蠶業的見地から提唱すべきものと、朝鮮の產業的方面から主張すべきものと並に社會政策的意義から發成すべきものと三つあると思ふ。まづ日本の產業的見地よりいへば朝鮮の蠶業は將來內地蠶業の缺陷を補塡してます〳〵對外的發展を遂げしめるために非常に大切な役目を帶びてゐる我國輸出貿易の大宗たる生糸が人絹の發達と支那蠶糸業の進展とによつて漸く脅威されんとしてゐるのは何人も知る如くであるがこの脅威は我生糸の生產費が高く低廉なる人絹並に支那生糸のために未だ壓迫といふまでに至らないがその發展の前途をおかされつゝあるは爭ふべからざる事實である。この人絹の發達がやがて生糸の地位に取つて代るだらうやうにいふのはやゝ誇張に過ぎてゐる。現に人絹の世界的發行きが近來驚くべき額に上つてゐるに拘らず、生糸の消費量は、少しも減退しないのみならず、かへつて增進を見つゝあるではないか

四

然しながらもし人絹がます〳〵低廉になるに反して、生糸の生產費がます〳〵高まるといふことになれば、それは生糸の前途を可なり憂慮せしめる理由がある。また支那蠶業の發達は、直に我生糸の強敵であつて、それは蠶業の費用が少く、かつ製糸の生產費が少いのみか、技術上においてもます〳〵向上しつゝあるゆゑに外ならない。もし日本の生糸が人絹並に支那の生糸のためにその海外市場を脅されるといふ如きことあらば、何よりも重大なる國家的問題たるは多言を要しない。從つて日本の蠶業政策としては、低廉なる繭によつて低廉なる生糸をつくる工夫が大切であるが、幸に朝鮮における蠶業は、內地よりも余程生產費が少く、かつ生糸においても同一であるゆゑに、朝鮮の蠶業は、日本の蠶業的弱點を補ふに足るのである。

吳佩孚は國民軍に抱き込まれたか

代表田維勤が上京凝議の結果

奉軍へ停戰を望む

【北京特電】國民軍の妥協提議に對して吳佩孚が如何なる態度に出るかは最も注目されてゐるが北上は諸種の事情あつて出來ないので腹心の田維勤に命じて十二日午後上京せしめた、田は騰部隊を從へて警衞司令部に鹿鍾麟以下國民軍要人と長時間にわたり協議を凝らしたが、兩軍の妥協が成つたものか北京乘取に必死となつてゐる奉天軍に對し戰鬪を停止されたいと電報を發した（十三日發）

新雲鵬の來奉は時局收拾の爲め

國民軍と吳佩孚の內意を齎らして

【奉天十三日發電】新雲鵬は本月上旬ペキンに赴き時局の推展をうかゞふてゐたがいよ〳〵聯合軍有利と見なし十二日夕奉京線で來奉した、右に關し某支那大官の談によれば新氏は時局收拾のため國民軍と吳佩孚氏との內意をもたらし來奉したもので他にも重要使命を帶びてゐるといふ、時節柄奉天側は新氏の來奉を注視してゐる

北京の運命を左右する

靳と張の商議

【東京電報】某筋着電最近定州から天津に來てゐた靳雲鵬は十二日張作霖と會見のため奉天に向つた靳雲鵬は吳佩孚の命を受けてまづ張學良、張宗昌、李景林等聯合軍の首領と會見し更に奉天に向つたのである靳雲鵬と張作霖との商議の結果は北京の運命に重大なる關係を持つてゐる

京津間交通

全く杜絶す

【北京十三日發電】京津間は昨日來戰鬪猛烈となり唯一の交通機關たる自動車も運轉不能となつた。

渦中の人々（上から）段執政、曹錕、吳佩孚、鹿鍾麟、張之江の五氏

奉國兩軍の衝突、國民軍退却、奉軍飛機の北京襲撃、鹿鍾麟一派のクーデター、段執政の避難賈總理の逃亡、曹錕の解放、國民軍と吳佩孚の安協等々、々さても〳〵忙がしい支那の時局だ、昨日の敵は今日の味方、味方と雖も明日は又敵となるかも知れぬ、理と狐のだまし合ひでずるく立ち廻る者が即ち天下を取るのだと關稅會議や治法會議はどつかへ吹き飛ばし、勝敗の爲めには手段なんか選ばれぬものかと北京を中心に大喧嘩、外交團も呆れ返つて沈默を守つてゐる、まるで走馬燈だ謎の國支那の正體を益々現はして來た、下手な芝居を見るよりも面白い

李と楊の反目

李は病と稱し戰線にも出ぬ

【東京電報】某所着電奉天に達した張學良は十一日張宗昌と協議の結果本隊を進軍せしめ十二日夜房に到着した最近李景林は楊宇霆と面白からず張學良、張宗昌は自ら戰線に立つてゐるが李景林は病氣と稱し部下を派したのみで自身は房にひきこもつてゐる

鹿の僞造電報にだまされな

國務院は事務停止　段執政全國に通電

【北京十三日發電】段執政は安全地帶に避難後北京の某處無線電信により天津の吳光新の手を通じ國務院の名を以て全國の督辦と省長にあて『鹿鍾麟は九日夜半兵を率いて執政府を包圍し危害をはかり市民恐慌秩序を攪亂す今後鹿が僞造する電報などは一切無効である故に國務院は本日より總ての事務を停止した』と十日付を以て通電を發した

奉軍優勢

【天奉十三日發電】北京攻擊戰況につき奉天側に達した情報によれば一帶に奉軍に有利で山東軍は昨日北大紅門を占領し全線にわたり漸次北京に肉迫しつゝありと

赤化は御免だ

カラハンへ　張之江答ふ

【奉天十三日發電】張之江はその管轄下にある綏遠に露人數百名を去る八日解雇したこれに對しカラハン大使は嚴重抗議したところ張之江は左の意味を回答した『余は勞農露國政府と西北督辦との協定は承認せず赤化の禍を脱して民政の平和を希望す』

またもや奉直戰か

吳と國軍の妥協で

【北京十三日發電】鹿鍾麟が段執政を追ひ吳佩孚と妥協を試みつゝあるのは退却費をかせぐためであるといはれてゐるが結局鹿鍾麟の一軍は吳佩孚と妥協しまた張之江一派は奉天派と提携し第三派の組織は避けがたいとみるものが多い

王永江近く歸任か

莫省長の立場悲觀さる

【奉天電報】前奉天省長王永江氏は全然官界より引退し日本に遊ぶであらう等と傳へられてゐるが王氏はスッカリ東三省を見限つたわけではなく政見の相違からである。東三省が保境安民に努め內政改革、產業および教育の振興等王氏の抱負を容認するやうになれば歸任するであらうまた張氏として奉軍が占領しても直に撤兵し保境安民に必要なる山海關と天津間の線に止めるといふことを內外に聲明してゐるからペキンの時局が收まり次第王氏を歸任せしめるであらうなほ莫德惠氏の奉天省長代理就任は財政廳長の代理には一般に意外とするものが多いが同氏の立場は一般に悲觀され永くはつゞくまいとみられてゐる

空軍擴張案

滿場一致可決

【ワシントン十二日發電】アメリカ下院は三十九票に對する二百九十七票で航空隊大擴張に要する費用支出案を通過した

米露の仲直り

近く交渉して　舊債務を解決

【ストックホルム十二日發電】ストックホルム駐剳露國公使オシンスキー、オボリンスキー氏はアメリカに對するロシアの特別委員に任命された右委員は兩國の國交開始を目的として米露間の舊債務解決の條件を交渉せんとするものであると

英國旗凌辱

領事より抗議

【フロリダ州タラハツシー十二日發電】當地駐在イギリス領事はフロリダ州知事マーデン氏にあて速かにマイアミにおけるイギリス國旗凌辱事件の眞相を調査する樣要求した右事件はアメリカの一巡査が同地のイギリス領事分館の國旗をはぎつて凌辱したといふのである

露國不參加

經濟會議に

【ゼネヴア十二日發電】中央ロシア消費組合會長キンチュク氏は國際聯盟に書面を送り四月廿六日開會の國際經濟會議豫備委員會に參會することを拒絕した、右はさきにロシア委員が暗殺されその跡始末がついてをらぬスイツル國內に開かれるためである

首相の頭痛の種……

椅子の割當振り

內相には當り障りのない伊澤氏を据える

【東電京報】內閣改造問題に關しある消息通の傳ふるところによれば仙石鐵相の辭職は遂に引とめ得ざること明かであり又兼任內相も當然置かねばならぬが問題は內相の椅子であつて、濱口氏を廻して安達氏を据へても黨內に物議を起こすから結局伊澤臺灣總督を內相たらしめ鐵相はやつぱり若槻首相自らこれを握り、鐵相の椅子には安達氏を廻し遞相には研究會の渡邊千冬子を推し据へ、黨內の猟官運動を公平に抑壓するであらうとのである首相は旅行中內閣改造の腹をねり重要黨會議を入へ五月に入りて閣員の補充を斷行すると

閣議に報告

支那問題を

【東京電報】十三日の定例閣議は幣原外相並に宇垣陸相から支那最近の狀況特に吳佩孚と國民軍および奉天軍との關係について詳細に報告するところあり更に若槻首相よりは關西旅行に十四日出發する旨をつげた

內閣改造の意見交換

三相鼎座して

【東京電報】濱口藏相安達遞相は十三日閣議散會後官邸に居殘り首相と鼎座し時余にわたりて協議した右は內閣改造問題に關する黨內外および各方面の情報を持ち寄り今後の方策に關し腹藏なき意見の交換をなしたもので殊に首相が西下留守中の諸般手順を打合せたものらうと

北京に入らず形勢を見る

余の目的は討閥だと吳佩孚仄めかす

【北京特電】時局解決のかぎを握つて內外の注目を集めてゐる吳佩孚は北京政變のため直に北上はできないが近日中に態度が確定まで赴かしめる、京畿の善後策に對し曹錕擁立され新雲鵬內閣を組織するも敢て反對しないが法によつて正式政府を組織せねば不可である、余の目的は討閥にあると語つて北京に乘込み政局を收拾するを好まず形勢觀望をほのめかしたと（十三日發）

政友會の方針

『產業立國』の調査を進める

【東京電報】政友會では十三日午後一時から政務調査會役員會を開き今後の調査方針および新政策の樹立に關する意見の交換をなし引續き十四日も調査總會を開き議を重ねるはずであるが大體從來の方針通り產業立國の具體につき調査を進め更に行政、財政の整理、人口問題、義務教育年限の延長、軍部大臣の文官制問題、文官任用令の改正、交通運輸の整備問題および教育制度の法律化等突き込んだ考究を重ねなければならぬとの意見が多い模樣である

南部幹線道路案

委員附託となる

都市計畫研究會總會　傍聽席は目白押しの賑かさ

京城都市計畫研究會の總會は十三日午後三時四十五分から商業會議所において開會した、何しろ都市計畫令が發布されたとしたら京城をどの位の區域とするかといふ重大な議事の審議をするので、相當注目すべき會合であり、馬野府尹をはじめ府の各課長も總出で傍聽は目白押しのにぎやかさである會員五十八名出席し、まづ會長として馬野府尹の挨拶あり、ついで

▲京城都市計畫區域設定に關する件▲都市計畫區域內地域設定の件▲區域內路線決定の件▲計畫の財源及法令の件

の府尹の諮問案について說明をなし、古市技師から府の都市計畫調査の方針、長尾府內務課長から法令と財源について各種の說明をなしたのち、諮問に對する答申案作成の議事に入り、高橋章之助、大村百藏氏等から希望やら意見がでて陰木外次郎氏は『從來、本會の會合は府でも重きをおいてゐなかつたが、馬野府尹となつてからは種々の御相談にあずかる樣になつたのは、馬野氏に感謝する處である』と滿場を笑はせたのち、委員の人選は馬野會長と調查部長有賀光豐氏と協議の上で指名されたいと述べ、滿場これに賛成して委員附託と決定、次いで本町通り有志から同會に建議せる『南部幹線道路速成の件』の審議に入りこれも滿場一致で委員附託となり、午後六時半散會、會員全部は府尹の晩餐會に列した。

辭令（十三日附）

總督府事務官　中村寅之助

總督官房文書課長を命す

同　萩原彥三

總督官房審議室勤務を命す

同　水田直昌

財務局司計課長林繁藏出張不在中事務取扱を命す

專賣局事務官　大谷正之助

大邱專賣支局長を命す

同　中島覺之

全州專賣支局長を命す

希臘大統領

パ將軍當選か

【アゼンス十二日發電】ギリシャ大統領選擧は既報十一日施行された結果パンガロス將軍は壓倒的多數を制したので同將軍の當選はいよ〳〵確實となつた

仕事も手廣く世帶も大きく

土地改良課が來年度に水利局とならう

目下東上中の池田殖產局長の歸任と同時に現在の土地改良課を擴張するとは既定の事實で、現在においても水利組合の認可をまつにも隣接地に關係を有しそれ〳〵に手續きを要することになつて居るので、事務簡捷の上にも必要の點が多く、これ等根本的の改正の必要があるのみならず從來の水利組合の工事などに鑑みても、これを總督府で監督する必要に迫られてゐる狀態にある

こゝに於いて第一に擴張すべきは監督班の新設であつて、これは既に本年度に豫算も計上されて居り、これによつて監督班四班を新設しこれに各班技師一名宛と技手一名、屬員一名宛か夫々採用せらるることになつて居る而してこれと同時に庶務、助成にも夫々增員の必要があるので、これも擴張せらるるであらうが、斯くして總督府內でも相當大世帶の課になつて行く模樣であるが、何樣今後三十萬町步の畓を增加せしめることとて今年度の山林局の新設と同時に水利局として當然一局を新設する必要さへ生じて居る譯であるから、本年度は既に豫算も許さぬことて來年度に於ては此の必要に應じ水利局の新設は必らず實現するものとされ池田殖產局長においても豫て其の意見を有して居る模樣である

審議中の河川法規

重要な點は區域の制定

本年度から漢江外五、六河川の治水工事が行はれることは報じたところであるが、これ等工事施行について緊要の問題とされかつ朝鮮の土木行政の不備をまつたらすために最も必要なるものは河川令であつて、これはこれまでしばしば總督府でもこれまで草案を得て遞附されたが、種々の事情のため撤回されその實現を見るに至らなかつた。然るに今回諸種の不便を補ふため原案を作成し各關係局に廻附したとは既報したが、目下審議室にあつて新聞紙法改正案と共に大いに其の議が進みつゝある內容を大觀すれば約五十條から成るものであつて即ち

一、河川の種類を分つて管理權を明にすること、
一、河川改修等に伴ふ費用の負擔關係
一、管理の必要上河川に對しての取締
一、河川の沿岸に於ける土地所有者の義務並に川沿所有地の推利行使の制限
一、法規違務に反した場合の處置

等大體內地の河川法規に準じたもので、この內重要なる點は河川區域の制定に關してであるが、法制室でも相當審議が進みつゝあることとてやがてこの發布を見る時機に至るであらうが、もしこの發布を見るに至れば土木行政上の大なる不備が全ふされる譯である。」

金輸解禁再燃か

爲替の暴騰で　正貨現送中止

【東京電報】正金銀行五十嵐取締役は十三日大藏省に富田理財局長を訪問し協議の結果來たる十七日の便船に正貨現送を行ふ事は中止することに決定した右は最近對米爲替が騰勢にあり正金が十二日四十五ドルに建値變更をなしたるに十三日に至り更に四十六ドルに引上げをなす實情に鑑みたものでこれにより金輸出解禁問題再燃せんとする模樣である

水野氏出席

萬國商事會議

【東京電報】水野錬太郎氏は貴族院議員の資格にて來たる五月下旬ロンドンに開催の萬國商事會議に出席のため來たる十七日午前十時東京發同門司解纜の郵船コレア丸で渡航する由。

朝鮮博補助認可

京城商業會議所が朝鮮博協贊會に對する補助金として金七千圓を支出する件本月六日付總督の認可があつた

しなば茶

われ等がさきに報じた如く果せるかな中村寅之助氏が文書課長に、水田事務官が司計課長事務取扱ひとして十三日正式の發表を見た▲中村氏は世間周知の人であるが水田氏は若手だけに未だ多くの人に知られて居ないやうであるが同氏は猶て副鵬縣にある當時學校出のほや〳〵でありながらあのやかましい副鵬の財閥を向ふ見ずに頭からぐん〳〵おさへつけた痛快兒である▲よく民衆にも理解のある男でパキ〳〵と氣持ちのよい人物だが、同君ならとにかく留守をよく守つてゆくには十分であらう▲政務總監は地方視察の大いに必要であることを說いて居るが十三日總督を訪問するの機會に早朝から仁川觀察をなすそうだ▲少しの機會でもとらへて觀察することは非常に結構な思ひつきだがこの調子で是非とも地方の隅々まで視察し▲朝鮮統治がどの點まで徹底して居るかをよく研究して頂きたい。

中風病 如何程永年の難症も急効專門妙藥あり困難者申込あれ無料發送す ●播州明石郡市外玉津 普光山本坊

嫁入 東京式婚禮調度 京城本町 村瀨簞笥店

京日案內 五號活字十五字詰五行一回壹圓五十錢匿名ハ壹回每ニ貳拾錢增料金ハ前納ノ事

下宿 至急格安讓る目下盛に營業中家事の都合に依り讓り度し（但電話附）希望者は至急來談あれ 明治町一丁目五四 電本二七五四 長谷川館

美粧 館移轉 本町三丁目より三越裏へ 夜間講習徒弟入用 明治屋橫入三越裏大和湯前 ワタナベ美粧館 電本九五八番

株券 株券公債買付は日步安價簡單に御融通申上候 證券の有利な法有御通知次第參堂

金融 御相談申上候 京城明治町一（東拓橫通り）電話二一四三〇〇番 竹下金融部

恩給 低利（日步）三年以上即時立替前利不要 京城竹添町一ノ八二 西大門小學校裏西大門通 電話光化門一四三番 長堀商會

恩給 三年半迄前利不要低利手數料安 御照會親切迅速 仁川府宮町拾九番地 森田

恩給 立替即時取引 公債賜金保管通帳債券買入れ 京城府古市町三五 電話本局六九一番 江州屋本店

牛乳 お見舞には牛乳券が一番適當です 御注文次第配達いたします 京城東小門外 電光一三三 平山牧場

社員 男女を問ず年齡廿才より四十才迄學歷中等學校卒業程度給五十圓以上年四回賞與希望者本人自筆履歷書携帶來談 大和町一八 千代田生命京城支店

社員 外勤數名採用 履歷書送れ面會日通知す 京城永樂町貳丁目五十五番地 電本二三九二番 福德生命京城支部

紳士 向下宿並に旅館御用の節は是非御願申上ます 京城本町五丁目二八 電話本局一九六九番 松家旅館

古本 誠實買入 御報次第參上仕候 京城本町三丁目 電本局二七四二 至誠堂書店

電話 買入れ電話質保證金融並に月賦販賣 公債券一般信託 京城鍾路二ノ六八 電光化門長三四番 三四商會 主任余文鶴

ラヂオ 一球より六球在庫品販賣並に受話器擴聲器其他修理 京城本町四ノ八 電本二八一番 大野商會

ゴム 長グツ、ヅツク靴、運動靴各種 外國表、小賣致します 京城本町一丁目 電本二七六四 藤山商店

甘栗 粟各種 京城驛前 池田商會 電話本局七五九番

小鳥 家庭の樂みに色々な小鳥が參りました御散步の序に是非一度御立寄下さい 京城明治町二丁目交番所橫 電本三五〇八番 牧野小鳥店

運送 荷造引越入念に取扱ひあり御用命を願上候 京城南大門外 電話二〇一六七番 河村運送會社

獵犬 ポインター生後五ケ月牝分讓す 英國ローザン號直系 大田電報支店內 江藤

難病 病疾に惱むお方はお出なさい 精神療法物理療法併療 京城府明治町一丁目 電本三五九七番 內田

肺病 咳、痰、喘息の二週間位迄に根治法あり 御不安なく御來診下さい 代理人要す 京城初音町一九 [illegible]田

第六回復興債券 提供

いよいよ初回くじ五月一日

割增金 千五百圓 百本當り一萬圓

賣價金五圓十錢 一口送料十錢

二通組 三千圓當り 一〇三〇

三通組 四千五百圓當り 一五四五

四通組 六千圓當り 二〇六〇

五通組 七千五百圓當り 二五七五

◉餘日少し、今直に御送金御買求め下さい。

東京市麴町區內山下町（日本勸業銀行構內）日本勸業證券株式會社 振替口座東京十八番 電話銀座自二四三五至二四三八 市內支店 淺草、須田町、四谷

仕入の好調・商家の寶典 **全國特產品製造家便覽** **東京橫濱問屋便覽** **大阪名古屋問屋便覽** 發兌 廣報通信社

織物の原價デー 銘仙絣 二反 七圓五十錢 紋錦紗兵兒帶 一本 參圓五十錢 遠方の希望者は男女の別御年令を記し御注文次第代金引換便にて急送す 不向の場合は交換返金御自由とす 栃木縣足利市南町 **足利織元販賣所**

英語の必要は愈々今日に迫つた。今後英語を知らぬ人は日々の不便は素より莫大の損失をする。

東京市本郷大學正門前 大日本英語通信學校

四個師團軍縮並に日露協商に付て 極大毛布 寢具用 雜用 拂下げの中古にあらず新品也 貳枚で參圓也

東京市神田區元柳原町十三 亞細亞被服商會

家族一同を

本社來青閣で

を迎へる京城の同好者は、定

殺して自殺
娘の死を悲しみ

……眠死せしめ自分は裏の井戸に飛び……意を決したものらしい

……學生の要求……

……コ氏演奏會……

お健かでお歸りの王世子妃

（妃殿下の次はお出迎への□□妃と德惠姫）＝昨夜京城驛にて

御血色も勝れさせ 王世子妃お歸り
德惠姫をはじめ御近親の盛んなお出迎へ

李王世子妃方子女王殿下には十三日午後七時京城驛着列車にて御歸城遊ばされた、すでに御病も癒え御元氣を快復せられた妃殿下には御血色も勝れさせられ輕快な御服裝にて列車より降りられるとホームには齋藤總督、湯淺政務總監をはじめ諸大官多數、李王家よりもまた德惠姫はじめ御近親の方々や女官等多數お出迎へ申上げてゐるのに妃殿下は一々御會釋なる御挨拶を交されながら清水驛長の御先導にて貴賓室に入らせられ直に李王家差廻しの自動車にて昌德宮なる王世子殿下のもとに向はせられた

御旅裝も解かれず 直に御看護
御孝心あつき妃殿下

御快癒になつた李王世子妃方子女王殿下には十三日午後七時京城驛着列車で御入城になるや、李王職差廻しの自動車に下關までお出迎へ申し上げた王妃殿下御使任永女史陪乘、京畿道國友警務課長、松尾昌德宮署長の先驅自動車につゞいて南大門通りより黄金町一丁目より右折、若草町より左折觀水橋を經て七時二十分敦化門より御歸還あらせられ、興關前に入らせ給ひてお待ちかねの王世子殿下とお物語りの後打連れて御假泊遊ばされる樂善齋にも入らせられず、旅裝のまゝ直に大造殿に入らせられ折柄御看護中であつた王世子、並に德惠さまとゝもに御看護遊ばされた

李王殿下 御容態
お變りなし

【十三日午後五時李王職發表】李王殿下の御容態は午後三時の拜診によれば御脈搏九十六、御體溫卅六度一、呼吸十八で其の他は午前と御變りあらせられぬ

御幣を奉呈
江原道の寧越から

李王殿下の御病氣については上下非常に憂慮して御平癒をお祈りしてゐるが江原道寧越では郡民一同が祈祷式により御平癒の祈願をなし十三日御幣を李王職あてに送附して來た

天下の淺野翁
玄關拂の卷

淺野翁の賀茶ぶりはさきにも一寸紹介したがコレは又最近の秀逸、仁川の料亭銀水の玄關先に港灣協會總會で上を下への騷ぎの最中お上りさんよろしくの一老翁がつれと見ゆる男に風呂敷包を肩から前後にかつがせ案内を乞ふた、風采で人を見る事を商賣にしてゐる料亭の仲居が態よく斷つたのはいふまでもないこと ◇ ソレまでなら至ごく無事だがサテ今度の淺野埋築王招待會だ、府尹が驚車に案内したお客サンはと見れば先年斷つたおぢいさんにまがふ方なき淺野翁『先年は斷られましてナー』皮肉を一本突つ込まれた銀水の女中眼を白黑して恐縮におよんだ一幕よつて如件

安東を騷がした 五人强盜捕はる
警官隊と大格鬪の後

【安東縣電報】正月以來安東新市街から六道溝附近にわたつて盛んに掠奪をほしいまゝにした五人組の支那人强盜團はその後警察署で嚴重探査中のところ去る十日夜市内密行刑事が電氣館裏手で擧動不審の支那人を發見逃げ遲れの一人を捕へて本署に連行すると懷中に支那槍の鞘先を忍ばせてゐる等漸く怪しく鋭く追求した結果一味六名が一戸を構へ毎夜各自兇器を攜帶し强盜を働いてゐる事が判り十一日拂曉八名の警官が潜伏せる家屋を包圍し大格鬪の末全部を逮捕したが、いづれも兵隊上がりの浮浪者であると

損害一億三千萬圓
加州の石油火事

【ナウエン無電放送】カリフオルニア州サンルイスオビスポロの石油爆發大火は漸く鎭火した貯油所にあつた石油二千三百十萬缶を燒失したこの價格一億三千萬余圓に上ると

朝鮮神宮 裏山の火事
大事に至らず消止む

十三日午後二時十五分朝鮮神宮裏元國司洞山林より出火擧所付とて消防隊本町署員が直に驅つけ消し止めた原因目下取調べ中

拂下運動の報酬一萬圓
大連市議も問題の渦中に 大正製藥モヒ事件

【大連電報】大正製藥株式會社取締役谷寺信および同會社のモヒ拂下に當たり資金を供給した東京友田合資會社の社員須藤啓義の兩氏は何れも當該會社に對する背任横領の嫌疑を以て檢擧され鐵嶺電分監に收容されてゐたが十日保釋出獄を許された然るに同會社京城支店長田中常次郎氏のみはまだ保釋を許されない同人は谷寺務の參謀格として種々畫策をめぐらし當地の同業者と共謀してモヒの密賣をなし横領額も多額に上つて居るらしいなほ谷寺務の横領額は約四萬圓であると因に本件について拂下運動の周旋をなし約一萬圓の報酬を得たといはるゝ大連市會議員久保通猷氏も再次檢察局の取調べを受け又ヤマトホテル滯在中の東京友田合資社長友田良吉氏も同樣取調べを受けた模樣である

三晝夜燃え續けて 連峰を嘗め盡す
手もつけられぬ平山の大山火事

【南川電報】既報去る十日午前十一時黄海道平山郡安城面西鶴山に火を失するや折柄の西北烈風にあふられて八方に飛火し四晝三夜にわたる今日尚盛んに燃えつゝあり其後の情報を綜合するに西鶴山の連峰全部を燒き盡くして西峰面の連峰および同連山をなめ盡くせる同火は遂に文武面にわたる大小各連山におよびて北進又西進し一方又西鶴山の火勢は漸を追ふて南下の模樣ありて寶山面の各山におよぶものと豫想されるその延長二里余にわたりその面積算出すら出來ざる廣大なる區域におよぶ、南川警にては全員の出動を命じ駐在所員と協力して地方村民をかり立てゝ百方消火に努むるも日毎の烈風に如何とも手の下し樣なし郡當局においても上田山林技手外數名を特派し各面を指揮して萬遺漏なきを期しをれるも自然の力に抗すべくもなくむなしく防火の施設は次から次へと燒倂に歸し全くの鎭火に至るは目下の所豫斷出來ざる模樣である

鳥羽選手渡米
十八日橫濱出帆

【東京電報】デビスカップ戰に出場の鳥羽選手は十七日午前八時五十五分東京驛發正午橫濱解纜コレア丸にて渡米するに決定した

計畫さるる檀君の記念館
在滿鮮人が醵金して 東支沿線の野に

【長春電報】北滿在住の鮮人間に昨年來朝鮮の始祖檀君の記念館を東支鐵道の一寄ハニングダに建設する計畫を立て準備中であるが所要經費一萬余圓は全部在滿鮮人から寄附する事となり昨今寄附金の募集をやつてゐる所が鮮人中には寄附の募集方法が強迫的だとあつて反對の氣勢あがり『假説に等しい檀君の記念館などを滿洲の地に何の必要がある』と非難の聲が高いと

來青閣の手藝品講習會

もめた京電料金 愈よ値下げ發表
けふ運動實行委員を府廳に集め 武者專務から聲明

去る一月以來輿論のぼつ然として起こり全府民の昂び、當の京電および遞信局との三ツ巴の大混戰を惹して紛糾し、その間馬野府尹の調停が飛びだしたりして

四ケ月、も、もめぬいた電氣料金値下げ問題はいよく今十四日午前十一時をもつて大團圓をつぐる事となつた。即ち、同問題に關する會社側の態度決定の用務を帶びて東上中なりし京城電氣會社常務取締役中屋重耕氏は、十三日午前七時四十五分京城驛着列車で歸城しその結果、京電では改訂期前に値下げを斷行する事となり、この旨武者專務から發表をなす事となつた。しかして武者氏は十三日中屋氏と種々打合せをなした結果、同問題に盡力せる馬野府尹、および監督官廳なる遞信局長を訪問して、この旨を通じ

諒解を求めた結果この聲明は電氣料金値下げ市民大會によつて選出せられたる値下げ運動實行委員になす事が至當であるといふので、十四日午前十一時に實行委員一同に府廳に參集を求め、馬野府尹立會の下に、武者專務より會社の立場などについて逐一説明をなした上値下げを決定せる旨を述べるはずで、さしもに紛糾せる京の問題もこれをもつてけりをつける譯になつた、何しろ多數の株主をもつ京電は殊に

重役の大部分が内地在住の人で鮮内の事情は比較的諒解されてゐないため、今度、値下げ決定に至るまでには、京城駐在の武者中屋兩重役の奔走によるものであり、會社の一大英斷であると目されてゐる、この値下げが、どの程度であるかは十四日の聲明によつて判明するので、府尹室における會合は最も注目されてゐる、

なるべく早く値下したい
武者京電專務談

右について武者專務は語る『中屋常務が上京したのは先月の二日で一ケ月以上も東京にゐた譯です、都合の惡い事には社長大橋新太郎氏が突然の

病氣で絶對に面會が出來ぬので中屋氏もひどく困つてた事でした、値下げする事にするにも重役會を開かねばならぬのですから社長が病氣では致し方がないのですそれに私も釜山に開かれた電氣協會の總會に出席したりしてゐたので、解決がのびくになつてしまひました、恰度總會が終つて京電の馬山支店に行くと、中屋氏から歸るとの電報で私も十二日に歸城し中屋氏と面會し

本社の意向も知つたのでこれを早く聲明する事にしたいと、府尹の御盡力をわずらはしたんです、何しろ多數の株主もあり、重役もあるので、會社のことは思ふやうにはまいりません、しかし、需要者の方々の御意見には成るべく會社においても從ひたいと思つてをります實行委員の方々と

御懇談の上で値下げは成るべく早くしたいつもりです』

種禽種卵分讓
今回當場都合により直輸入白色レグホーン外優秀なる種禽全部種卵を分讓す
照會に返信料なきものは回答せず
山口縣小月局區内淸末 毛利家々禽場

文化の講演會
本社來青閣で

東京日本文化研究所長國柱會講師里見岸雄氏は關東廳の招聘により滿洲各地を巡講の途次廿日午前七時京城驛着朝鮮ホテルに投宿の豫定であるが京城天業青年團では同氏着後のもとに廿日午後八時から本社來青閣において講演會を開催することになつた演題は『現下の思想問題と世界文化の將來』で多數の來聽を歡迎すると

父の印鑑で六萬圓
不孝息子に懲役一年の求刑

實父の印鑑を僞造し六萬圓を騙取せんとした府外高陽郡漢芝面漢江里二二八林仁相（三七）は印章僞造文書僞造行使詐欺といふ長たらしい罪名に問はれ十三日午前十一時より京城地方法院で三田村裁判長係織田檢事立會の下に公判を開廷された被告林は實父林光深を奇貨とし昨年五月中旬父の印章を僞造し黄昌洞一九七具滋赫を欺いて土地を抵當に六萬圓の貸借契約を結び登記申請書を僞造して其より現金六千七百六十五圓三千八百圓の約束手形を騙取したといふので鷹田檢事は懲役一年を求刑した

仁川藝妓の溫習會

【仁川電話】沈滯した不景氣風を一掃すべく仁川藝妓連が溫習會を催すこととなり三十余名の美妓は此の頃日夜を分たず杵屋佐多枝指導の下に懸命の大稽古に取かゝつて居るが十六、七の開演當日は定めし歌舞伎座も破れんず勢ひを見せるであらうと專らの評判である

コンゴー往復飛行機

【ブラッセル十二日發電】ベルギー飛行家はコンゴーへの往復飛行を完了して歸着した

女房を賣る

京城府光熙町一の二三の林化鎭は數年前漢江洞一六九金北鶯の妹金相基と結婚したが友人の開城南山町七三林明憲と共謀し女房を開城の料理屋に賣飛ばし今度はその料理屋から女を誘拐して更に支那人に賣飛ばさんとしてゐたところを十二日夜本町署に檢擧された

新發明の撮影

府内本町一丁目寫眞材料店村上彦三郎氏は明るいカメラシーズンを控えて今十四日から屋内撮影寫眞館を開業したが近々東京マツダ新發明の夜間撮影をも開始すると

DUNLOP
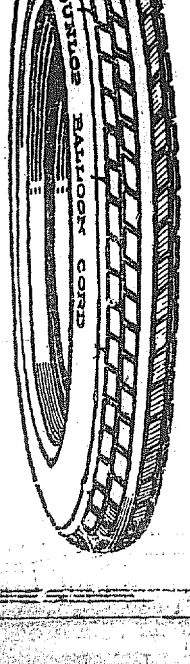
日本の道路に適する樣造られた
國產ダンロップ

金牌受領

本舖 大阪西區靱中通一 三宅堂

運動服裝
庭球、野球、競技用各種ユニホーム類
アンダーシャーツ其他（カタログ進呈）
京城府南大門通三丁目一〇六番地
運動用具 運動服裝 卸問屋 藤野商會
電話本局 二五九番 一〇四番

新學期……御洋服
お爲めに好い型の新しい
太田屋の子供服、通學服
御贈答には商品券
ニュースタイルの指導者
太田屋洋服店
平壤大和町（電話五八一）

醇良清酒
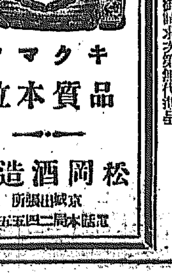
キクマツ
品質本位
松岡酒造場
京城府山川町 電話本局二四五五番

農家の福音
專賣特許第四一八號
肥料酸酵素【こやしのもと】定價低廉
防臭殺蟲 殺菌肥効 振農防臭劑
流行病の折は好適の殺菌劑
特約販賣所 福岡縣山門郡城内村鬼童町橋側 井手篤行
定價表、使用法、説明書御請求次第無代進呈

耳が
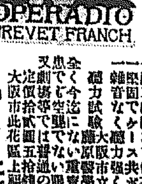

良く聞える 無線補聽器
難聽者には殊へ通信歡迎
オペラヂオの特徴（各國特許）
一、電池も何も用いず永久使用に耐へる
一、人目に立たず小さく扱ひ易い
一、兩耳にはめて仕事がカンタンに出來る
一、聽力強く共に確かに誤差なし
一、雜音なく聽力強く共上確實
全く今迄にない確實な器具で聾啞者並びに普通の人にも一ヶ月以内に必ず聞へる
又劇場等でも空聽になり得る事も好評
大阪市立大阪醫學博士上野原醫學所試驗
大阪市此花區上福島中貳丁目
定價拾貳圓五拾錢 内地送料拾錢
輸出入商 エヂソン商會
振替大阪三九七四一

肺病全治御禮
小生元來身體虛弱にて……
廣島縣御調郡因ノ島三庄町
河北寬爾（三十三歲）

今スグ試みよ
儲かる椎茸
不景氣知らずの副業
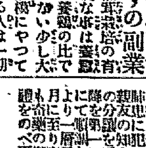
椎茸栽培は有利な副業です。小は一圓の資本と一年の手間で二萬三萬といふ大利益を擧げてゐるが、土地があれば栽培法は極く簡單で土地を選ばず季節を問はず子供や老人にも出來る。本業の副業としても需要は無限で販路には少しも心配はない。其秘訣を公開し如何にして栽培し如何にして何處へ賣るか等を詳細に説明したのが本書である。
金子出版部

はらにカタマリ……
……堂

京染 さらぎ屋

てんかん
救生館

そこひ目
にて困難の方は良藥あり……

醫學博士 渡邊晉
皮膚（皮膚病一般、整容手術）
泌尿（泌尿器一般、淋病、下疳）
性病科（黴毒、淋病、下疳）
診療時間 朝九時より午後一時 午後四時より七時
但シ日曜祭日ハ午後四時迄
入院隨時
京城 黄金町二丁目一九八 日本生命ビル裏角
電話本局八九四番

精釀味淋
九重
參河國大濱町 石川八郎治製
代理店 山邑社 京城支店

【十一】

まだ見ぬ母

父に呼ばれて、その部屋には入つてきた澄子は、父がたゞ一人、平生と違ふ改まつた顔いろで、むついりと坐つてゐるのを見た。その前に行つて、自分も坐ると
『澄子、どうかしたのぢやないかな？ 顔色がよくないやうだが……』
英作は、自分の前に、うなだれた澄子の額を眺めた。
『……いゝえ。』
『さうか。お前それでは病氣ぢやないのか？』
『えゝ。』
羞れるやうに、澄子は肩をすぼめながら、なほも低く俯むいた。

——應接室の不意の出來事は、自分のからだを、寸々にきり裂いてしまひたい程の、強いてされた辱しめ——父に訴へずにはゐられないそれが、今、入つてきた欣二郎の前では、唇が、かたく縛ばれて動かなかつた。
三人が各々違つた氣持のまゝ、三四秒の沈默の後に、
『澄子！……』
英作の重い聲が、膝の下の疊に沈むやうに、沈んで聞えた。
かすかに澄子は顔色を變へた。——早くも父に知られて、自分

京城府本町貳丁目
窪田醫療器械舗
電話本一八一九　振替京城四〇二三

『どうして羽織を着てゐないんだ』
『……ちようど脱いでゐたものですから』
さうではないのだつた羽織の袖が、欣二郎につかまれて裂けようとしてゐたそれを、かの女は父に見られまいとして、わざと自分の部屋に脱いできたのであつた。
『もう脱ようとしてゐたのかね』
『……えゝ。』
廊下に足音がして、障子を開くと、欣二郎が敷居の向ふで中腰になつけた。
『お呼びでございましたか？』
『あゝ。ちよつと入つてくれ給へ』
『はつ……』
欣二郎は中に入りながら、英作の前に、項垂れてゐる澄子を、見るとすぐ眼線をそらした。そして後の障子をしめた。
澄子は身動きもしなかつた。

流感風邪に一番ヨクキク
複方ピラミドン
販賣店各地藥店ニアリ
本舗 Ⓗ 林藥房　京城府龍山元町二ノ八八　電話龍山長三三二番

といふのだ。』
父は、いたはるやうにいつた。
澄子のひとみが、美しく暗くくもつた——その愛ひに充ちて見上げる顔を、英作は、あくまでも眺めた。そして膝の前にある電報用紙を、靜かに前に差出した。
澄子は俯くと、傍にひき入れられるやうに、電文を讀んだ。
『……お前は會ひたいか？』
『…………』
うなづいた澄子の眼から、はらはらと涙が電報用紙の上に、とめどもなく落ちた。
『さうか。會ひたければ、今度だけ行つてよろしい。』
『……はい。』
涙にむせびながら、澄子は、頭を下げて、父に感謝した。
『いつてから、どうなるか。その後の、お前の處置だけは、電報で知らせるがいゝ。會つて直ぐ歸つてこいとは、いはない。わかつたかね？』
『……はい』
澄子は聲を忍んで咽び泣いた。

が訴へよりも先に咎められるのならば、それは、いひやうもない誤解が、もう家ぢうに起きてゐるのではないか？
さう想ふと底知れぬ不安に、かの女の胸は刺されたやうにふるへた。そこに
『景子の所から、お前に、電報が來てゐるのだが、……』
父の言葉から、不意の衝激に襲はれて、澄子は顔を上げた同時に
——お母様から？
と、想はずいはうとした唇を強くつぐんだ。
まだ見ぬ母——無心な幼い時に別れた、けれども、生ひたつにつれて血を分けた母への慕はしさは、時と所をこえて、自分の胸を、まだ見ぬ『お母様！』へ、あこがれさせる。不斷に、そして、年と共に寂しく、それは、あくまでも、自分の二人となない『お母様！』として顔をあげた澄子の——おどろきと悲哀に驅かされた娘の表情を、英作は、深く見入つた。そして、
『こゝにある様に、景子が、危篤

雨聲吟社（京城 悟心居）

蟒や歌なほざりに口ずさむ五倍子　風骨
蝶や杉の幹皮剝ぎ下がり
事務室に殺す欠伸や花曇　悟心
若布刈る唄遠く宿替へ行く　双葉
陽の徹る水底に若布掻き晃　池汀
妓生の弓引合ふや花曇　默
花曇沖の鷗の目にうとび　霞城
町の音も來る風や花曇　左人
花曇入江廻りて消ゆる池　風月
磯の香の移りし衣や若布賣　絲山

新しい出版物

有漏雜染……◇　尾崎敬義著

『山越や松の中なる長進寺杉をめぐりて多の雨降る』『木枯しや梅をわたれば村ありて村は溫泉の村茶をつくる村』『誘島や林檎畠に氷引きて移民の家にこほろぎなけり』『浪々や青葉街道二十丁橋をわたれば朱の大鳥居』『浪々の身こそめでたし天地は悠々として春風吹けば』浪々の閑生活にはいつた元東拓理事尾崎敬義氏の近詠をあつめたものである。銀行家から事業家に事業家から代議士に、而して東拓の理事となつて再び民吏階級に入つた過去二十年の思出は、氏みづからの序文によるとそはひつきやう『沒意義であり悲慘事でなくて何でありませう』しかし『ただ私の文學は私の過去の最もまぢめなる產物であらうとおもひます』とあり、そのやうな心境を卒直に純眞にうたふたのが此歌集である。卷頭に氏と知己たる河東碧梧桐、宗伏高信兩氏のことばが添えてある（定價一圓京橋區築地一ノ七內外國社會社發行）

◇春秋（三月）新田梅南支氏の主宰する俳句雜誌……三十錢東京市外大崎町谷山共吟社▲秀菊（三月）岡本松濱氏の主幹する俳句雜誌……五十一錢大阪市外布施町東足代北發行所▲アヲミ（四月）永井賀水氏の編輯する俳句雜誌……三十錢愛知縣碧海郡棚尾町碧海吟社輯……▲俳句の世界（四月）伏見凡木氏……三十五錢東京市外中野町其社▲國文教育（四月）五十錢東京市外大久保不老閣書房▲讃岐公論（四月）三十錢東京牛込區富久町其社▲小タイムス（三ノ四）二十五錢東京麹町區內幸町一丁目ジャパンタイムス社▲青年文壇御徒町其社▲家庭之友（花まつり號）東京牛込區矢來町金の鳥社▲朝鮮醫學會雜誌（三月）五十錢朝鮮總督府醫院內朝鮮醫學會▲東洋（四月）五十錢東京麹町區內幸町二丁目東洋協會▲電氣之友（四月一日）四十五錢東京京橋區南金六町其社▲國濟（四月）三十錢東京市外西巣鴨新田七七普木直濟國▲世界の勞働（四月）東京芝公園協調會館內國際勞働局東京支局

學界

◇記念川柳募集　雛二浦赤門氏男子出生記念のため川柳『壯』『明』題詠五句をつのる（投句者全部で互選）賞品は三等まで記念大木盃一個宛。締切四月二十五日（用紙葉書）投稿は雛二浦京町久岡五丸堂方蛙の香川柳社へ。
◇岡本綺堂氏（劇作家）昨春來神經衰弱で執筆中止、更に向ふ一ヶ月間は劇作以外に筆を執らぬ由。
◇近松秋江氏（小說家）老母死亡急遽岡山縣へ歸省。
◇北原白秋氏（詩人）十三日小田原から東京へ。
◇大塚楠畝氏（俳人）基督教青年會學年部會出席のため十日京城聞發仁川へ。
◇井上夏子氏（女流俳人）元氣やゝ恢復、忠南より全州に歸つた自宅より一句
猫の子に夫々の名をつけに爲

京日短歌　尾上柴舟選

題『國』——（二）——

◇松永　素秋（龍山）
四日五日働き密めてその日より遊び貧すかもこの國人は

◇松崎　文子（水原）
さりげなく語らふ君の國なまりなつかしものに聞きて居るかも

◇渡邊田茂津（師川）
阿波の國一の札所を過ぎしとき山櫻白う咲きてありけり

◇岡本　雲花（平壤）
國境の山むらさきに連らなりてはれたる空にとぶ鳥もなし

三等（賞金五十錢）　平壤壽町一一五　平田緋露時
日盛りをこの國人は樹の下に瓜をならべてあきなひをるも

二等（賞金一圓）　大田春日町一　安木　松子
殖民地は淋しき所遍週の人の必ずお國はと聞ふ

一等（賞金一圓五十錢）　京城殖產銀行內　山中新太郎
國人ごみの中に聞きにし一言の國のなまりのなつかしきかな
貧しさを運命と知るや懷かしき國に歸ると云はずも妻は

湖南吟社（大田 風骨選）

笹舟や八重山吹に流れより　淡夢
山吹の一枝浸れる流れかな　原人
大岩の隙おそろしや濃山吹　胡藤
山吹や藪士潰えし岸哉　洞水
師に送る山吹の東山家より　紅星
山吹や泥乾きゐる石疊　一帆
山吹や寛かけたる寺の厨　虛洞
松中の細まる徑や噂れり　しげし
噂や谷浴る樹の間より　天然松
山吹にいつとはなしの垸哉　冷味

讀者から

▲三日のＴＭ生に答ふ京城府歌の募集締切期限は五月三十一日限りですが發表期日は未定です（京城府）▲どなたかきものをぬつていたゞけないでせうかチョンガで困つてゐますが（漢江十一チョコマンナボレオン）▲江景の電氣問題は會社側と需要者側に誠意の隔たりがある爲目下の處感情に支配されつゝあるやの感あり要求といひ回答といひ何れも惡であるこれを調停する篤志の有志なきや（錦町生）▲總督府の〇〇巡視さんよ年甲斐もない卑な給仕君を打つのはよし給へ、もし他人の貴方の息子さんを打つのを見たらどんな氣がしますか（給仕君に同情した男）▲三月十四日の實籍にて蝙蝠傘を間違へた御方は御一報下さい（京城本町松金電本六八六）▲府内にて日下部先生の醫院を開業してをられる所を知りたし（習度生）▲紙上病院でお尋ね申したいことが御座いますがどんな手續きにしてどこへ出しましたらよろしう御座いますか（おたづね女）

振替京城一〇六〇　各號共一本六圓　六〇六號
京城黃金町一丁目　柴崎仁壽堂支店　電本局一六六〇番

演藝案内

帝國共營　中央館
四月十四日封切超特別興行
アシヤ現代劇超特作映畫　寶塚女優出演　曲者は誰？　全五卷
帝キネ小阪時代劇超大作　大河連續　尾上紋十郎、小島陽三郎、潮みどり共演
ユニバーサルチエール特作映畫　大子豹　リチヤード・タルマッヂ主演
珍活劇　快男子
血刄　全六卷
決死の猛虎　……

大正館
四月十三日ヨリ超特別大興行
ニコく衣裳屋ラリー主演　二卷
松竹蒲田超特作　池田義信監督　毀れた人形　七卷
松竹蒲田大作　修羅八荒大會　第一、二、三編
大時代劇

黃金館
マキノ直營
四月八日ヨリ時別大提供　京城帝國劇場に公開し空前の大入を續けたる大映畫！日本映畫界に新記錄を劃したる
原作者カストン・ルルー氏　監督ルパート・ジュリアン氏　特別補助監督エドワード・セヂウイツク氏
ロン・チエニー氏主演
オペラの怪人
マキノ御室スタヂオ超特作映畫　新映畫　小劍豪　全十卷

日活直營　喜樂館
十一日封切超特別大興行
日活會社超努級大作品
世界一の實錄忠臣藏
四派一齊に立ちし大巨編
全映畫界の覇權を握る大日活が三箇年に亘る奮鬪的大作品
今や完成せり堂々たる映畫は三十年青史に燦たり
よる建國以來の櫻となり散る此れぞ大和魂の精華

京城劇場
四月十一日より
新派劇　筒井德二郎一黨
櫻時雨　一場
木崎の久藏　七幕
辨慶と義經　一幕

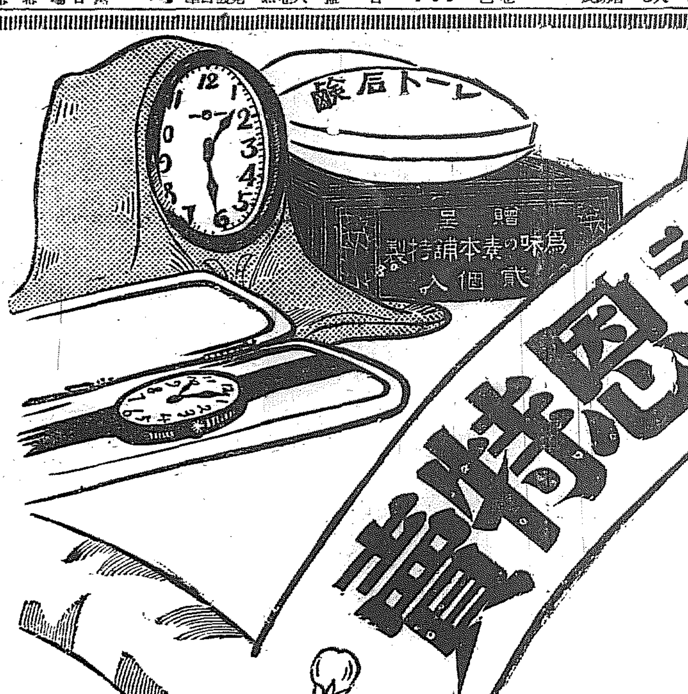

味の素特大鑵附大景品
謝恩特賣

旅館、料理店、蒲鉾屋、其他 各位の

平素格別大量の御愛用に報ゆる爲め味の素特大鑵に左記景品を添附し全國一齊に謝恩特賣を舉行致します。幸各位の御商賣も活氣を呈しまする陽春の候で厶います。此の好機を逸せず弊舖の微意を御了承の上賣切れぬ中即刻お買ひ求め下さい。

景品種目

一、普通景品　特製レート石鹸　七萬二千函（二個入）
●特大鑵御買上げの方へ一個毎洩れなく一函現品で差上げます

一、特別景品
壹等　白金側腕卷時計　五拾個
貳等　金側腕卷時計　壹百個
參等　置時計　壹千五百個

一、賣出數量　味の素特大鑵　七万二千個（目印のため赤テープを捲いて居ります）
一、賣出區域　日本全國　中華民國並びに南洋各地
一、賣出時期　大正十五年四月一日より開始致します

引換規定
一、特別景品は引換券で差上げます。鑵をお開けになる時引換券在中の場合は直ちに別項宛名へ御住所御氏名御記入の上書留にて御送り下さい、當次第現品を引換に御送附致します。引換券が鑵の中に厶いませんでしたら其の方は普通景品のみで厶います。
一、引換期間　大正十六年五月末日迄とし其れ以後は無効と致します。
宛名　東京市京橋區南傳馬町一ノ十二　味の素本舗株式會社　鈴木商店特賣係宛

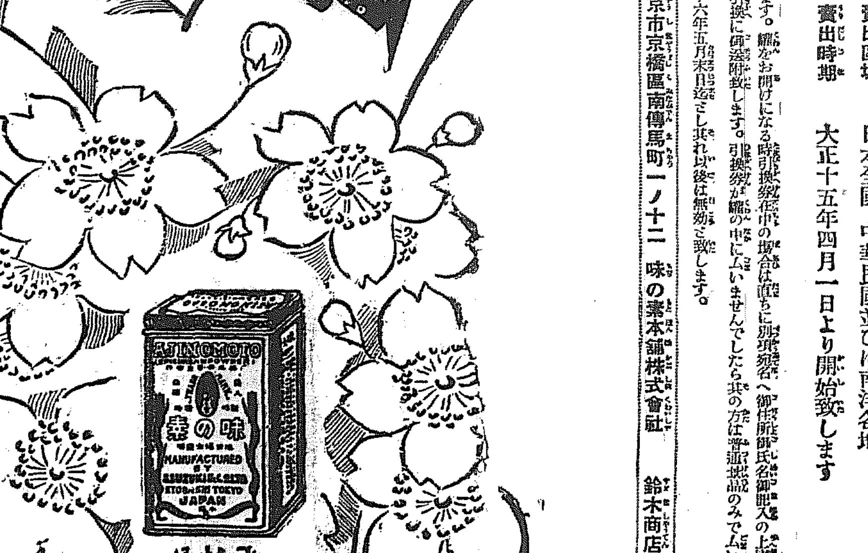

朝鮮郵船定期出帆廣告
京城府光化門通二二〇　朝鮮郵船株式會社

○仁川出帆（代理店内國通運支店）
天安丸　四月二一日　東京行
錦江丸　四月一八日　大阪行
羅南丸　四月一五日　長崎三角鹿兒島行
漢江丸　四月二五日　新義州行
昌原丸　四月二一日　木浦行
巨濟丸 宗信丸　（偶數）（奇數）日　海州行
慶德丸　四月一六日　鎭南浦行
會寧丸　四月一八日　大連青島行
平安丸　五月二日　釜山上海行
羅南丸　五月一日　鎭南浦行
浦安丸　月　日　大阪行

○木浦出帆（代理店山野回漕店）
天安丸　四月二二日　東京行
錦江丸　四月二〇日　大阪行
慶興丸　四月一六日　濟州島行
慶興丸　四月二一日　多島海行
昌原丸　四月一六日　仁川行
漢江丸　四月一七日　新義州行
平安丸　五月六日　釜山上海行
浦安丸　月　日　大阪行

○釜山（出帆取扱店大池回漕部）
天安丸　四月二四日　東京行
錦江丸　四月二三日　西鮮大阪行
慶州丸　四月一九日　北鮮大阪行
羅南丸　四月一八日　長崎三角鹿兒島行
漢江丸　四月一六日　新浦清津行
春川丸　四月二三日　北鮮行
釜山丸　四月一七日　浦項行
平安丸　四月一九日　上海行
臨城丸　四月二〇日　鬱陵島行
新義州丸　四月二〇日　濟州島行
鏡城丸　四月二〇日　江原道行
立神丸　四月二五日　宇品經由大阪
立神丸　四月一七日　元山清津

○元山出帆（取次店内國通運支店）
慶州丸　四月一七日　大阪行
榮江丸　四月一九日　浦潮經由大阪
忠清丸　四月一六日　江原道行
白頭山丸　五月一日　浦潮敦賀
光濟丸　四月一七日　清津雄基行
平壤丸　四月一五日　城津清津行
春川丸　四月一八日　雄基行
釜山丸　四月一九日　浦項行
立神丸　四月二三日　釜、宇、大阪
盛神丸　四月一九日　清津雄基行

電話光化門二二八六、二二八七、二二八五番
釜山支店　佐藤町　電長一八四、六四番
元山支店　海岸通　電長一〇三番
仁川出張所海岸町　電長三五二番
京城代理店　内國通運會社　電本二一七〇九番

大阪商船株式會社汽船出帆廣告
仁川出帆
●大阪行（群山木浦經由）
△菊丸　四月十四日
△十八小野丸　四月十五日
△十四小野丸　四月十八日
△五貝船丸　四月十八日
△丸　四月　日
●東京行
△平和丸　四月十六日
△第五提船丸　四月十七日
●大連行
大智丸　四月十六日前十時
●群山、木浦、釜山、長崎、鹿兒島、三角、若津行
大智丸　四月廿二日
元山出帆
●城津、清津、雄基行
蓬南丸　四月廿三日正午
●釜山、門司、宇品、神戸、大阪行
蓬中丸　四月十八日午後二時
●清津行連絡御便利
京城驛午前發御乗車、元山驛前船聖神洋館ニ付京城ヨリ一週夜ニテ到着
驛內主要驛ニテ通聯切符發賣ス
內地各港出帆主要航路
●歐洲行毎月一回●南米行毎月一回●濠洲行毎月一回●北米行二週一回●孟買行毎月二回●南洋行毎月一回●甲谷陀行毎月一回
●御注意△印ハ貨物船ナリ
大阪商船株式會社仁川支店　電話一一一〇番
京城代理店國際通運株式會社支店　電話一一〇七番
群山仲次　仁川本町一田　電話五〇一、九七番
事務取扱　仁川花町六七田組支店　電話四一三番

經濟欄
大邱 一番五月末三圓一八▲二番不申▲三番五月末三圓一八▲二番不申 ……
成濟、白井安り、田邊、魚、新田 カイ百三十枚▲鎭新（後場手口）新田、洪任、
〇七九〇（寄）八〇〇 七九〇 六〇五〇 六九五〇（大引）
大阪短期あみ十三日後場
〇八〇 八〇（大引）▲東新一 七七三〇（寄）三〇 五三〇（大引）
【ワシントン十二日發電】ニユーヨーク歴生九百名の代表として六……と聯合してこれが即時撤廢に是非……せんとするが如き態度はこれを放……
北京へ派兵見合せ
池邊顧問官
これを見合はすることゝなつた
午前五時府下……の邸にて逝去した、享年六十九、氏は大分縣の人……
正四位勳二等 敍從三位

京城日報 夕刊

人民を苦しめたと 鼻息の荒び張宗昌の通電

意志表示は二三日して 芳澤公使の時局談

拓殖省

各種婚約指輪 十八金三十圓以上 プラチナ五十圓以上 京城 村木時計店 電話本局四七一・四七二

おやつれも見せず 李王世子妃殿下 けさ釜山御上陸

御氣色麗はしく一路京城へ

【釜山特電】李王御不例につきお見舞のため春の宮殿下と御同行御西下の車中において御發病のため下の關山陽ホテルに御滯在御靜養中であつた王世子妃方子女王殿下には御經過極めて御順調に向はせられ、十一日醫師の拜診を受けさせられ十二日は御起床相成り十三日朝釜山入港の徳壽丸で高事務官御用掛その他御附の人々を從へられて釜山棧橋に御到着、四五分御休憩の後御上陸になつたが妃殿下には茶色のオーバーに赤の帽子を召され棧橋に堵列の奉迎者に輕く會釋を給ひつゝお召列車にお乘りになつたが、御不快の跡は少しも拜されない程お美はしく拜された。かくて九時十分列車はいと靜かに一路京城へと動いたが無心の列車も何となく御病後の妃殿下をおいたはりするかの樣に……妃殿下の御經過につき御附高事務官は謹んで語る

「妃殿下にはもはやすつかり御全快に相成り一同喜び申しあげてゐます、昨夜は殊に海上も靜かで妃殿下には御睡眠も充分お執りになつたと承り今朝の御食事も早めにお濟みになりました、七日御西下の御途中車中で御發病になつた妃殿下には車中で御發熱を催されお休みになつたが、車中では拜診も出來ないのであらかじめ山陽ホテルに妃殿下お休みのお部屋をとめる樣電報しておきますとともに大久保博士を招き拜診申しあげた次第で、御病名は、輕い扁桃腺炎と承はり一時は三十八度四分の御熱を示されたが御經過もその後大變御順調に進まれたから二三日前再び御食事も御病中は流動物をおとりであつたが十一日稻田博士が拜診申しあげ十二日から御常食をお執りになり、實は十一日夜御出發の御豫定であつたがすぐ御外出あらせられてはとの懸念から一日だけお延ばしになつた樣な次第である、王殿下の御容體も幾分御輕快の樣に拜聞するし妃殿下にもすつかり御快復あらせられたし私共は安心して御供をしてゐます」沈んだ空氣の中にも高事務官は喜びの色をみせた

御渡歐は中止されぬ

時期は王殿下の御恢復見込み後

李王世子殿下には御歸鮮以來日夜となく大造殿なる王殿下の御枕もとでお看護申しあげてゐられるが李王殿下の御病狀は逐日御輕快に向はせられてゐる。李王世子殿下の御渡歐遊ばすはずであつた郵船白山丸はすでに十二日橫濱を解纜したが李王世子殿下の御渡歐について李王職某高等官は語る

「既に各宮家當殿下とも御訣別の宴會まで遊ばされ御出發間際に王殿下が御重態に陷られたので李王世子殿下の御渡歐は一時中絶の形になりましたが王殿下の御病狀御快復の見込みがつけば王世子殿下は勿論御出發になりませう。此の次の船には船客室に貴賓室がないから駄目です御渡歐の時期は王殿下御恢復の見込が立つてから宮內省、當職が打合した上追つて決定するはずであるが中止されるやうなことはないと信じてゐます」

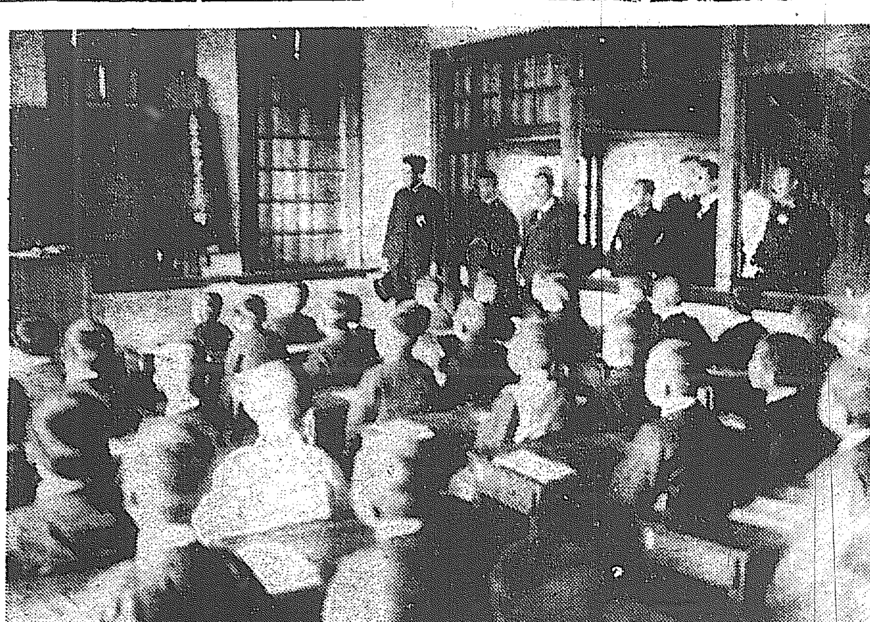

普通學校御視察の兩殿下 總督官邸綠泉亭御滯在中の伏見宮、山階宮兩若宮殿下には十三日午前九時綠泉亭御發下の順序により市內の御視察が行はれた▲午前九時十分女子高等普通學校次で女子普通學校、校洞普通學校▲午前十時中央試驗所▲午前十一時清涼里方面 次で林業試驗所其の他御視察▲正午綠泉亭御歸館御晝餐▲午後一時三十分總督官邸綠泉亭御發車中御視察、以上の順序により御視察を終りかくて午後二時四十分京城驛發御歸艦あらせられた（寫眞は校洞普通學校御視察中の兩殿下）

御病狀は安心できぬ

また豫後のことは 何とも申上げかねる

李王殿下御病狀について岩淵博士は語る「御病狀は發表の通りであるが豫後について當分何とも申上げかねる尿毒症御發病も御心配申上げてゐる、たゞ今の所心臟の御衰弱が一時の小康を得たに止まつて決して安心はならぬ御病狀である。たゞ今の所大造殿の御病床に大森醫師および渡邊御用係と自分の三名が御附添申し御看護申し上げ、醫療上については總督府醫院岩井內科部長、第二內科の成田博士と三名が相談の上藥餌について相談の結果御すゝめ申し上げることにしてゐる、この外に村上龍太郎氏が三日に一度づゝ拜診申上げてゐる、御小康を得て漸次御快方には向はせられてゐるが、まだ豫後の事は詳しく申上げかねる

けさの御容体

李王殿下十三日午前七時拜診の結果によれば御脈搏九十六御體溫三十六度四分御呼吸十八で御經過は非常に御順調である（十三日午前十時李王職發表）

正午迄の御經過

午後零時半拜診午後二時發表 睡眠十時間四十五分、服流動物千二百十グラム、體溫卅六度三分乃至卅六度七分、脈搏九十六乃至百八呼吸十六乃至廿尿量三百四十グラム蛋白斷讀

段氏が去れば組閣は御免被る

吳と今更提携もできぬ 賈德耀心中を語る

【北京十三日發電】某國公使館において賈德耀氏は記者に語る 張錦鑛は余に顧政內閣組織を希望してゐるが余は最初張宗昌氏より段祺瑞氏擁護を旨として組閣の意を受けたものであるから段氏を去らしめて一人立たる譯には行かぬ、又當時吳佩孚討伐令を出し今や吳佩孚氏が乘込み來る際、いかでかこれと握策し或ひはその下に內閣組織が出來ようか

らしくたゞ折角擁立された賈德耀氏が國民軍にらつ致せれ暗殺される事なきやを恐れてゐる

朝鮮の事業公債

政府の引受けで近く發行

【東京電報】朝鮮事業公債千五百萬圓は取急ぎ募集の必要があるので政府では教育改善、農村振興其他金千四百萬圓を以て右の引受けをなし近々これが發行をなすことに決定した

吳佩孚の態度強硬

國民軍の提議には應ぜぬ

【漢口十二日發電】國民軍側の與吳佩孚氏に提出した妥協案に對し吳氏は國民軍が降伏の誠意を見せない以上、總辭に應ぜぬ意向

湖北軍南苑着

【北京十二日發電】田維勤氏の率

增井博士講演會

期日 四月十四日午後七時
會場 本社來青閣に於て
演題 性の遺傳と第二次性の發達
帝大農學部教授 醫學博士 增井清氏
主催 朝鮮畜産協會
後援 京城日報社

北京は孤立

一切の交通杜絶

【北京十三日發電】汽車不通後は僅に一日一回自動車で交通連絡をなしてゐた北京、天津間は通州方面の戰爭勃發のため自動車も十三日朝からは隔絕し北京は完全に外界との連絡は遮斷され北京は交通上絕對孤立に陷つた

北京入に必死

奉軍巨頭連戰線に向ふ

【天津十二日發電】支那官邊の消息によれば『北京を乘取るか否かは奉天系將來の浮沈興廢のわかるゝところなれば諸將の戰功に待たぬ內に全軍必死猛進せよ』との張作霖氏の激勵電報に接した張宗昌は十二日午後五時戰線に赴いた、なほ張學良氏も出動のはずである

權威を集めて鐵道普及講演會

近く本社來青閣で 朝鮮鐵道網委員の來鮮

帝國鐵道協會朝鮮鐵道網調査特別委員にして斯界の權威者たる菲澤次郎、佐竹三吾、新元鹿之助、谷口守雄、長尾半太郎等諸氏一行は相携へて朝鮮側と連絡をとり大いに朝鮮鐵道網完成の急務を普及するため來たる二十七日入城し翌廿八日夜本社來青閣で講演會を開くことになつたがなほ一行は平壤、元山、大邱、釜山の各地においても同樣講演會を催すと

聯合軍の爆彈 北京を脅かす

飛行機の再襲で死傷十三名 全市民極度に恐怖

【北京特電】聯合軍の飛行機は既報の如く十一日北京を襲撃し九ケの爆彈を投下したが、被害狀況は實地調査の結果既報の外宣武門外の商品陳列所前の電話線を貫いて路上に爆發し即死一名負傷者十一名を出しまた弘安門內外の民家を破壞し負傷者一名を出したがまたいつ何時襲來するやも知れず市民の恐怖は極度に達してゐる（十二日發）

飛行機又も來襲す

一時間も爆彈を投下して 死傷卅名を出す

【北京特電】十一日北京を襲撃し多大の損害を與へた奉天軍飛行機は十二日午前九時廿分又もや北京の上空に現れ約一時間にわたつて十數個所に爆彈を投下したが悉く命中し死傷者三十餘名を出した殊にギナンホテルの被害甚だしく死傷者が多かつた、なほ聯絡處の安福殿氏は即死し國民軍旅長一名も負傷した（十一日發）

齋藤總督

十四日仁川へ

齋藤總督は夫人同伴藤原秘書官等を帶同十四日午前九時廿八分京城驛發仁川に向ひ目下入城中の練習艦隊午餐會並にアツトホームに臨み夕刻の列車で歸城する由

總監も仁川へ

湯淺政務總監は小河秘書官をしたがへ十四日午前八時四十二分列車で仁川に向ひ仁川市內の視察をなし目下入港中の練習艦隊を訪問午後二時五十分仁川驛發汽車にて歸京午後四時卅分より開催の公會堂の官民合同練習艦隊歡迎會に臨む由

通信生募集

遞信局遞信吏員養成所では來たる六月一日入學せしむべき普通科通信生を募集してゐるが應募資格は十四歲以上廿歲以下の男子女子で高等小學校卒業程度の採用試驗を行ふと

人事消息

▲米田知事▲安藤警察部長▲金大佐▲五十嵐大尉、李王世子妃殿下御出迎の爲十二日朝天安へ▲神林同軍醫正 十三日着任▲永根步兵第二等主計正▲林軍參謀長▲井口大佐 十二日夜內地へ▲藤原秘書官▲小河秘書官 十四日仁川へ同夜歸任▲岡本北鮮日報社長 十三日歸北

▲村山慶南警察部長 川添朝鮮商工會社長▲佐々木東拓勸業公司專務 十三日夜天寶丸へ▲中島大郎事務官 不知火へ▲戶田鐵道局營業課長▲佐藤旅客課長、十五日釜山より歸任の筈▲櫻井殖銀理事 十三日東上

對山錄

總督府から毎年七八名洋行するが、それについてわれ等に多少の注文がある。誰も彼も歐米の名勝舊蹟の見物をして廻るより中には東洋の植民地事情を視察するものがあつてもよいと思ふ

◇

殖民地の事情などは英國の新聞ではつきり分らないが、歐米の事情なら洋行しなくとも幾らも研究に差支ない。

◇

西洋もせめて半年位一ケ所に腰を落ちつけて、外人の家庭にも這入つてみる必要がある。船から車へ車からホテルといつたきまり切つた見物でその國の事情が分るまでには余程の準備研究がいるはず。赤毛布式の名物見物だけでは、まづ安達君のいはゆるその國に親みができて海外電報にも注意するといつた效能が關の山

◇

それも決して無駄とはいはない。觀ると見物しただけでも『京の夢』で洋行の價値は洋行しないものには一寸話せないものがあるよいふ『不便をした』といつても、百發の雅物を讀むよりうる所は多い。たゞ行政官として常識に磨きをかける意味の洋行もよいが、專門家的研究の洋行者もあつて然るべきであらう。

◇

內地では一としきりはやつた楚人冠式の瓢つぺらな西洋印象記やベデカーの飜譯につやをつけたやうな洋行記は殆ど讀むものがなくなつた。死んだ澤田武耳の西洋見物なども才筆だけのもので、今ならあれ程評判にもならなかつたであらう。それだけ洋行といふものが珍しくも何ともなつて來た。然し支那だけはまだ普通の見物記でも面白い。

◇

これに反して外人の日本印象記などはやはり十年前の洋行記程度のものが多いのは是非もない

七曜の劍

渡邊默禪作 （二百卅八）

新選隊が甲府の城を預かるといふことは、まんざら形のないことではなかつた。これは甲州道から進んでくる官軍をこの金城鐵壁で食ひとめ、江戸うち入の鋒先をにぶらしてやらうといふ近藤勇の策戰から出たもので、もしこの計略が理想通りに行はれたならば、東海道方面の官軍は自然挾擊され、江戸城受取の期日ももつとおくれて、いろいろ面倒な波瀾が起こつたであつたらう。

新選隊からこの事を慶喜公に願ひ出たが、恭順と內意がきまつてゐた、公は容易に聞き屆ける氣色がなく上野寬永寺に蟄居されるやうになつてから、新選隊に山內の警衞を仰せつけられた。で、近藤等はいたづらに腕を撫り勝安房を首腦にした恭順派の意氣地なさを痛罵してゐるうちに二月廿八日甲州鎭撫といふ名義で甲府城受取の沙汰が下り、上野山內の警衞方は彰義隊頭取澁澤成一郎等に役替となり、

府用金五千兩、大砲二門、小銃五百挺を附與されたから、近藤はじめ隊士一同雀躍して勇み立つた。

これは勝安房の苦しい考慮から斷行した結果であつて、こんな爆裂彈のやうな危險極まる人間たちを遠く江戸に攝近させて置いては、恭順の誠意を表する上に何かの妨げとなりお爲宜しくあるまいから遠く甲府へ追ひはらつて係累を斷つに限る。無論思ひ切りあばれ廻るには違ひないが、結局官軍の手で何とか始末をつけてくれるであらう。と、さう思つての取計らひであつた。が、たゞ戰爭をすることが堪まらなく愉快で、それが無二の忠節であるとのみ思ひ詰めてゐた單純なアタマの持主たちは、そんな遠謀から出た辭令—滅びゆく宗家の最後の祭りに屠らるゝ生贄の小羊にされたとは夢にも知らず『さアいよ〳〵百萬石の城主になつたぞ、勇は十萬石、土方は五萬石、平隊士は五千石だ』と吹聽して、江戸市中を威張り廻つた。まるで子供のやうな無邪氣さに、いぢらしい悲愴の感じもさせらるゝ。

出發は三月朔日、一隊江戸を繰り出してその夜は新宿の貸座敷に泊り、出陣祝ひの大酒宴に、宿中の女郎を總あげにして飲めや唄への亂痴氣騷ぎ、そのなかに

行先先の人は無化土面も見えたことは無論である。翌日は府中宿の土方歳三の兄土方良順方に一宿、三日は駒木野、四日は日野宿の名主で近藤勇と同窓生の劍客佐藤彦五郎の家（現在）に舍つた。この佐藤はかねてから勇の後援となつて何くれとなく盡力してゐた關係だつたので、春日隊といふ農兵隊百人を編成して參加せしめ、一切の兵糧方を引受けた。

途中、甲府の城は早くも官軍の手に乘取られ、因州と肥前の兩部隊が諏訪藩の兵を道案內として甲府街道を進んで來るとの情報に接した（甲府乘取には、あまり世間に知られてない官軍の探偵兵若宮治部之助いふ話や、糸平などの面白い奇譚もあるけれど、直接の關係がないから省く）で、勇は新選隊春日隊を合せ、百五十一人の小勢で官軍を寡々力に

迎へ、一泡吹かせる手筈で、東相尾山に陣を築き、死力をつくして防戰することになつた。官軍はこれを擊破すべく、正面から、谷守部（後の子爵谷干城將軍）山地忠七（後の山地獨眼龍將軍）の二將が土州因州の兵五百人を率ゐ、諏訪の天下の糸平を嚮導にして日川を渡り、一氣に押寄せる手配をした。

この際、勇は篠津附近の村落に人を出して義勇兵を募ると、是非でも後へはしりぞかぬ甲州無宿の怒ちのうちに數十人の壯丁が馳付て應援した。義勇隊のうちには後年實業界に雄飛した快男兒の雨宮敬二郎などがゐたから面白い。

この戰ひは、官軍の二三小隊と從軍の少人數、しかも半分以上は農民の義勇兵とが小衝突をしたまでに過ぎなかつた。けれども、そのたゝかひ振はすべて一騎打、山中の巖石をよぢたり、それをねらひ擊ちにしたり森林のなかをいたちごつこのやうにぐる〳〵追廻したり組んだまゝ谷底に落ちたりさながら源平時代の繪卷物を見るやうな壯快無比の白兵戰であつた。ちやうどその戰ひのさなか、意外の人物が天から降つて來たやうに突如として新選隊の陣頭にあらはれた。それは何人か。

天賞堂のスプリングセール

四月十五日迄
當籤五割引當券以下五等迄興味ある福引抽籤券及び新製品進呈
詳細は四月五日の諸新聞參照あれ
大阪市心齋橋 天賞堂大阪支店 電話南七三三・一四三一 振替大阪一四七四三

鼻は萬病の關門

鼻は人體の首府である。人體の首府たる頭部のまん中にある鼻は取も直さず主城で生をつかさどる中樞機關であらねばならぬ。されば中央政府が治まらずば一國の動亂を惹起す如く鼻に故障があれば當然その結神經に故障が起こりやがて系統をたどる腦や神經に疾患を伴ふのは明らかの理である。然るに世の中の人は鼻の病氣に對して無頓着で直に腦をかされ神經衰弱の兆を…ヒステリー、不眠症、頭痛、記憶力減退等に陷り活動不能の悲境に陷るものも多く見る。大學生等に最も多く見る所謂蓄膿症、肥厚性鼻炎、感冒性鼻炎等の急性鼻加答兒等に驚くべく罹患しつゝあり。…ハナトオールは最も確效ある外用挿入藥…ハナトオールは他の鼻藥の如く刺戟なく老人小兒にも安心して挿入ができる。
（適應症）耳鼻加答兒（急性慢性）鼻出血、鼻炎、蓄膿症、嗅覺脫失、耳鳴、頭痛、神經衰弱、ヒステリー等
定價三十錢、五十錢、一圓 ハガキで申込次第説明書進呈
本舖 大阪市南區南炭屋町 鹿熊藥廠 電話南二六四二番 振替大阪三六八二八番

●ボール紙切機・鐵力鉄板機●

○好評嘖々 ○注文殺到 大小種々 四尺二寸より四尺五寸迄 ○堅牢無比 ○價格低廉
御申込次第カタログ送呈
製造發賣元 大阪市南區（四ツ橋）北炭屋町一一七番地 柳野製作所 工場大阪市西區西道頓堀北通四丁目

昔も今も 効能で賣れる 七ふく ひゑぐすり

効能 逆上を引下げ便通をよくし梅毒其他諸毒を下す
大阪高津表門筋 本家七ふくや伊藤長兵衞 振替大阪九七三・電南七二九

好副業に小說貸本

を御勸め致します。新聞雜誌の少い地方に好副業として貸本所は通俗圖書館として公益的の事業で、婦人や老人でも出來る。「在庫品目錄」「出版月報」呈す。大阪市南區三休橋筋谷町 樋口隆文館

本欄特別廣告一手扱 大阪第一廣告社

今日の話題

○仁川宮町十九番地組帽作戸田榮太郎の養女猪永しづゑ(二七)といふ年増女、數年前まで税關の電話交換手を勤めてゐたが、緣遠いのを悲觀して、十二日小月尾島の沖に身をなげ自殺した。死んで花みを咲かすつもり。

○十二日午前四時慶北山縣英田郡東栗村吉田竹蔵妹はな(二七)の夫直春(三〇)は、離緣話から斧で竹蔵および養母うの(五七)の兩名に瀕死の重傷を負はせ放火して同家を燒いた、斧できつたゞけでは切れぬ仲と思つたのである

○大阪府中河內郡長瀬村日本大學專門學校で十二日の始業式に生徒四十名が教授非難三氏排斥の決議文を校長に手交し、要求に午後八時から委員九名は校長に松原博士と膝詰談判をしな非教授の處分を迫つた、『同教授が通勤の電車の中で試驗答案の採點をしたのが悪いのだ』さうである。

○春になつて人心がゆるんだのと外出が多くなつたゝめか昨今鐵道事故續出し當局は大弱りである、現に十二日午前十時頃京釜線三浪津密陽間を第四一列車が進行中六歳位のチョンガーが線路を横切らんとし機關車に觸れて即死し、同日午後五時二十分頃京釜線金泉鳥致院間の鳥川橋梁を支那人が通行中第三七列車が驀進し來り機關手の機轉で一命は助かつたが鳥致院驛長から嚴しく説諭された、また十二日午後三時頃京義線西江驛で鮮人男が線路通行中第三八〇列車が進行し來たつて汽笛を吹き鳴らしたが立退かぬので停車して鮮人を引擔へ驛長に引渡した。

○本町署を我家のやうに心得て十數回も拘留された九一郎博の元締―府內北米倉町鮮本方上野久吉(二七)は十日太平通り二丁目でまた賭博をして教義洞五六八徐相基(二七)と共にあげられた。

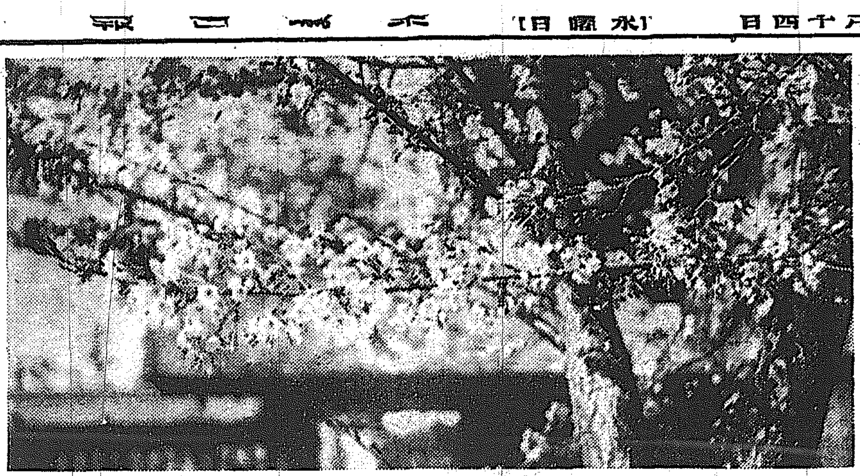

咲き揃つた木浦の櫻

びくく者の鐵道の役人
あかぢケ原買收問題で 司直の手がのぶ

【東京電報】あかぢケ原買收問題一段落と思ふ矢先、司直の手は新に鐵道省方面に延びんとするらしく十二日午後二時芝浦製作所販賣係長平澤正二氏もまた二時間余の取調べを受けたがこは鐵道省納品に對する不正事件あるものゝ如し芝浦製作所は年額百萬圓以上の物品を納入してゐるが多年なりの譴責行爲が行はれゐたる模樣で多數の犧牲者を出すやも知れず省內は恐慌を來してゐる

妓生の外出 遠慮めされ
東大門署長のお達し

春先になると妓生等を運び自動車を驅つて郊外に遊ぶ者が多く殊に鮮人間には一種の習慣とさへなつて居る樣であるが府外の通行人には自動車上でふざける遊び客を見てやけはんぶんで投石する者があり昨年は自動車を止めて驅上がり運轉手乘客を毆打した事さへあり本年四月に入つてからも府外高陽郡漢芝面の開運寺へ妓生を運んだ乘客が投石されさひはひに負傷はなかつたが、すでに同樣被害が三件もあり東大門署管內で最も甚だしいので十三日加藤署長から漢城、漢南を始め妓生等のをる各券番へ用務以外は府外へなるべく出ない樣にと警告を出した。」

恩命に感じて目が醒めた朴夫婦
朴烈は小菅へ文子は仙臺 再び逢へぬ服役へ

【東京電報】恩命によつて死刑を免れ無期懲役になつた大逆事件の朴烈および金子文子は死から生への極度の感激にからりと態度が變り傲慢不遜な態度もなくひたすら獄則を守つてゐたがすでに無期懲役囚に決定してからは未決囚の居る市ケ谷刑務所へも置く譯にも行かずその後手配中であつたが朴烈は小菅刑務所へ文子は仙臺刑務所へ移すことに決し十二日極秘の中に朴烈は自動車で文子も上野までコソソリ自動車で送られ汽車中も嚴重警戒を加へて仙臺刑務所へ移した、兩人は遂に判決言渡の日を最後として再び會へぬ無期徒刑囚として別々の刑務所に服役する事になつたが二人とも獄舍とはいへ足かけ四年間住なれた市ケ谷を幾度も振返り名ごりを惜んでゐた。

夜ざくら
皮切りの木浦 十五六日頃は滿開

木浦地方は昨今のあたゝかさに松島神社境內の櫻はすでに綻び初めた西の池や水源池あたりはこの十五六日が滿開で雨さへ降らなければ十八日の日曜までは眺められる府廳では例年の如く十日から松島神社の池共に電燈を點じて夜櫻を觀覽させてゐる

花園市場 上棟式
十四日擧行

建築費一萬七千圓の豫算で建設中の花園町市場は工事着々進捗し十四日午後一時上棟式を擧行する運びとなつた

月尾島の潮湯
十六日から開場

【仁川電話】月尾島潮湯は數日來施設修理その他開場準備に取りかゝつて居るが、時候はよし、觀櫻は入港するといふので大急ぎでこの十六日からいよく開場することになつた。

租峴驛を「上仁川」
廿五日から改稱

租峴驛の改稱は多年仁川府民によつて希望されてゐたが四月廿五日から『上仁川』と改稱する事に決定した、同驛は一ケ年八十一萬八千余の乘降客があつて全鮮各驛を通じて第三位に位してゐるが租峴の名稱は仁川を表象するに不適で新來者などは租峴に到着して初めて仁川である事を知り急遽下車し荷物は仁川驛で受取るといふ樣な不便も從來しばく繰返されてゐたが今回の改稱でこれ等の不便は大部分除去されるであらう

軍艦見學團
仁川國粹會が輸送を引受る

【仁川電話】十八日入港豫定の驅逐艦二隻歡迎その他拜觀者に對する便備等についてはさきに關係官廳各團體の打合せ會で決定して居るが觀覽者輸送に關しては例年の如く國粹會が相當することゝなり十九日より廿二日まで每日京仁列車と連絡をとり六隻の汽船に汽艇を以て一艘一人四十錢年の例に鑑み本年は特に輸送上につき注意を拂ひ能ふ限りの便宜をはかるはずである

濡衣の聲明を 本黨が發表
復興局疑獄事件に 身のあかしを立てる

【東京電報】政友本黨の小橋幹事長は十二日夜床次總裁を訪問し復興局疑獄事件に關聯し去る十日檢事局に出頭した顛末を報告し今後本黨として、とるべき方針につき協議しの疑惑を一掃する方法につき懇請に協議を重ねた結果十三日定例總務幹事長會を開き本黨の潔白を天下に明かにする方法につき協議したる上聲明書を發表すると

本社樓上で無料演奏する彈琴家コバノフ氏

來聽無料! ピアノ演奏會
世界的彈琴家コバノフ氏が朝鮮樂壇のために 今夜本社樓上で

露國のピアニストとして世界にその名を知られたコバノフ氏は十日入城ホテルに滯在して朝鮮樂壇を研究してゐたが十四日朝いよく東京音樂學校の教授として東京に向つて出發するのでこの好期を失するを遺憾とする本社の希望を入れ特に十三日夜本社來青閣において朝鮮樂壇のために無料演奏をなすことゝなつた。實に突然の出來事といふべく、又本社備付けのピアノはイバアッハ製にて氏の樂器と同種のものであるといふから、美妙な演奏に好個の士が接することが出來るわけである。來れ本社來青閣に、―十三日午後八時開演

今夜=無料演奏
音樂學校に招聘された露國のピアニスト コバノフ氏出演
午後八時から本社來青閣で=來聽を歡迎します

會員の製作品は大阪で賣り捌く
けふ蓋をあけた 手藝品の講習會

松山女史のビーズ編み、フランス刺繡講習會は十三日正午から本社來青閣において第一日の蓋をあけた、松山女史の手から離出された各種模樣入りの美しいビーズ編み、フランス刺繡の見本は、さすがに美しい

來青閣 も狹きまでに會員たちを魅かしてゐたが、何分朝鮮では最初の試みで見たゞけでも涼しさうな、五色の珠數つなぎのビーズ編みはこれからがシーズンで今春京城においては大流行を豫想させてゐるが、會員の熱心なのにはげまされた松山女史も明十四日から第二日から時間を延長して午前十時より午後六時まで引續き會員の希望によつてお好みのものを教授するはずで、その講習科目が組織立つてゐないから、中途から入會しても

講習の 上には少しも關係しない

即ち會費三圓さへ收めておけば一週間の講習期間に限らず、何時でも通信で女史の指導を受けられるわけで、會員の中には材料に就き懸念する向きもあるが松山女史は大阪において手藝品店を營んでゐる關係もあり、會員には市中で十圓位の材料が三圓四五十錢で得られる、このビーズの細用は婦人手提げ、テーブル掛け、ネクタイ、子供帽子、帶締めその他どんなところでも細用が利き上品でウツリが好く、內地では女學校の正科目になつてゐる ビーズ編みの趣味はゆたかな點は

編み方 さへをさめればいふまでもなく二三種の製品を大阪に發撰くことも連絡が出來れば女がてらにか騒い腕で立派に世渡りが出來るわけであるなほ指導者は鋏、ノート、鉛筆さへ持參すればいゝのである

漁夫のふところを ねらつて郵便局
豐漁の螺島に設立 漁期には十數萬圓の貯金

朝鮮多獅島近海は五月に入ると內地より漁夫の來集するもの四五千人に達し、平常は無人島に等しい螺島には料理屋が四五十軒も建てられて、豐漁にふくらむ漁夫の懷より絞らるゝ金は莫大なものとなるので漁夫の便益と貯金の便をはかるため先年來水產會所屬の發動機船內に巡迴郵便を設け內地にも例のない獨特の海上移動郵便機關とし當局小包は勿論爲替貯金の取扱ひもした結果漁夫は利益金をドシドシ爲替で送ることゝなり昨年の漁期間に十數萬圓の爲替貯金高を見るに至つたので本年は船內の混雜を避くるため陸上に假事務所を設けて事務をとることゝなり遞信局より指令を發した

李王殿下 演藝の御趣味
天勝の水藝や雪洲の「戰爭」には殊の外興ぜらる 兩殿下お揃で台覽

御病狀次第に御輕快に向はせられてゐる李王殿下が御平生、ひろき趣味に堪能であらせられ中にも撞球には殊の外深き興味を有せられ李秉武中將、玄百運贊侍等を御相手に仁政殿東行閣で興ぜられつゝ時に撞球界の名士が來城するとそれを東行閣にお迎へになつて、名手の競技を御覽ぜられ、斯道に關する競技上の説明は事務官林彬氏が當島鐵雄氏が御説明申上げるのが常である◇

撞球に關することは余りに世間周知の事實であるが王殿下の演藝に關する御趣味に關しては余りに世間に知られてゐない明治四十三年十月時伊藤統監と時の朝鮮總理大臣李完用侯の間に日韓併合の大業が完成してから以來第一次小松綠氏は今は煩雜な政務をみそなはされず、從前の御多忙に比して御餘暇に御閑散にわたらせらるゝ殿下の御無聊をお慰め申し上げる爲にいまの昌慶苑をしつらへ王殿下の耳目を慰め申すことに專念し、爾後國分上林、現篠田次官まで如何にして王殿下をお慰め申すかについて深く考慮して今日におよんでゐる、で各代の次官とも一流の藝人、演藝者活動寫眞等が京城で興行する際相當のものであれば各々仁政殿西行閣で催はさる宅例後、兩殿下御並覽、陪觀等と共に御覽遊ばになるのが常である、

近く來城の噂ある奇魔術師松旭齋天勝の水藝の如きは殿下が始終喜んで御覽ぜられ、活動寫眞では一昨年早川雪洲主演のラバタイエ(戰爭)を御覽になつた、この時は林事務官が寫眞について來た解説者岩藤思雲の解説を通譯して申上げたが殿下には絶えず熱心の變化に深き興味を呼ばれ、『當時早川は海軍の何であつたか?』『一等いろくの御下問があり、戰艦のトン數その他戰事上に關する點の御質問には解説士を驚かせたことがある

二百戶燒失
高知縣田野町の大火

【高知電報】十二日午後四時四十分より八時までの間に高知縣安藝郡田野町に火災あり約二百戶を燒失した

巴里から東京へ 四日で飛ぶ
途中三回だけ着陸 ドワ中佐再度の壯擧

【パリー十二日發電】昨年日本訪問飛行に成功せるドアジー中佐は五月初旬又訪日飛行を決行すべく計畫してゐるが今回はシベリヤ經由でモスコー、イルクツク、ペキンの三ケ所のみに着陸の豫定で機體は佛國式六百バリキ飛行機を用ゐパリー東京間を四日間で飛ぶ計畫である

保險と相談(火災生命とも)
保險は百種百樣で會社に依りそれぞく長短あり又料金不拂の時は無効となる或は時期迄の約金支拂の規定あり其他保險の事は照會又は來談あれ
龍山元町一ノ三〇
保險日日支局

けふの値段(十三日)

一、味噌赤白	百匁	〇七
一、八丁味噌	同	一九
一、麥味噌	同	〇八
一、金山寺味噌	同	二〇
一、鐵火味噌同	同	二〇
一、うるめ丸干	同	三四
一、いわし丸干並	同	二二
一、鹽いわし	十尾	二五
一、鹽さば	一尾	三〇
一、かにの身	百匁	四八
一、むきゑび	同	五八
一、櫻えび	同	三二

明日(十四日)

◇增井博士講演 午後七時本社樓上
◇湯淺政務總監歡迎會 午後四時公會堂
◇花園町公設市場上棟式 午後一時

太平町から

▲十三日の朝鮮町の千代本からあはたゞしく電話で『たゞ今強盜が押入りましたから大至急に…』とかゝつて來たので交番ではスワこそとばかり驅てゐる巡査も飛び起きてあたふたと驅つけていつてみると強盜のゴの氣振もなく驚き姿のおかみや雇人らがぽかんとしてゐる▲意氣込んで驅つけた巡査も拳に握りしめた佩劍の手をゆるめ ひよりし抜けがした體で『一體どうしたんだ……』ときいてみると強盜ではなくて泥棒が忍び込み板場から味の素一罐(價十二圓五十錢)と鰹節百個を盜まれてゐるのを發見した屆人があはてゝしまつて強盜だと電話をかけたものだと判り警官もヤレくと胸をなでおろしたはいゝが▲調べてゐる處中見てならぬものを發見し風紀罰になる所を女將様から『私の家には恐ろしいしかけがおますによつて泥棒はんも今後氣をつけなはれや……とよく注意してやつて下はれ』

演習中の軍隊が

自動車と自轉

聯合青年團 軍艦見學

けふの放送(十三日)

宮內省及東宮御所の御用品
仁丹の體溫計
香に味に學理に 抜群斯界の 太陽
仁丹のハミガキ
懷中藥仁丹
金言 笑ハ忍耐ノ力ナリ(西諺)

內科小兒科 醫學士 小村榮三
小村醫院
京城旭町一丁目二三 電本一六一四番
血液檢查(每木曜) 一應一般的病檢查

書畫

そこひの人

京城帝國大學

轟然殺到的滿員木戶止の大盛況
◎京城映畫界始つての大收穫
◎見よ此の最高の莫大なる揚高
世界一 實錄忠臣藏 天地人 二十卷
◎堂々たる日活黃金の洪水映畫!!
◎十九日迄絶對に日延なし見落勿れ
連日連夜滿員
常設 喜樂館

看護婦生徒募集
龍山鐵道醫院

內地人通信生募集
朝鮮遞信局遞信吏員養成所

開業御披露
謹啓仕候時下陽春の候各位益々御清榮の段奉賀候陳ば弊亭此今回明治町一丁目元東洋軒跡に新に西洋料理店を始め四月十四日より開業仕候間何卒倍舊の御引立御援助の程偏に御願申上候
尙ほ開業披露として十四日より五日間は左記の通り割引可仕候
ビール一本 四拾錢
洋食一皿
尙ほ出前は遠近に不拘迅速に配達いたします
京城明治町一丁目七四番地 元東洋軒跡
西洋料理 新羅亭 電話本局九一三番

最高の能率は世界を征服す 三球で六球に働く
ラヂオはクロスレー
○機能優秀 ○操作簡單 ○經費僅少 ○堅牢 ○廉價
朝鮮總代理店 京城明治町一ノ五四 合資會社 日獨洋行

蠅の恐るべきを知り 牛印蠅取紙のある事を知られよ
專賣特許 牛印 西洋蠅取紙
滿鮮總代理店 松本商店

會葬御禮
父 冨田治
親戚 冨田松太郎 竹內七三郎 田村福三郎 冨田治三郎
友人 江里口義一
總代 花本兵一

佐賀の猫【9】

南海夢樂作 石井滴水畫

盲目がお相手

不意にポカリとなぐられたのだからこれは恐れ入つたに相違ない打たれたケ所を頻に撫で居ると光『誰ぢや』久『山本久太郎にございます、思召に逆らひましたる段平にお詫を申上げ奉ります』光『アヽたゞ今打つたはその方であつたが氣の毒な事をいたしたナオ、大分頭がふくれ上つた、手當てをいたせ』久『ハッ』光『これなる印籠を遣はすイヤ氣の毒であつた』『ポカンと一つくつたゞけで印籠一つ、近侍の面々がうらやましがつて△『うまくやつたナ山本は』甲『頭へこぶが一つ出來たゞけで印籠の拜領とは大したものだ、明晩は拙者がお相手に出る』乙『たゞお相手に出たつて駄目だ、ポカンと來さうな時にお相手をしなけりや何にもならない』その翌晩は金子半助といふのがお相手に出る、四つ少々前ゴーンと鐘の鳴り渡る時分、蠟燭に心がたまつて來ると相も變らずご機嫌にらんで光『ウムーン!』さア來たナと近侍共が片唾を呑で居ると聲して光『無禮者ッ』ポカリ半『アッ手前でございます、金子で…退だどうも痛うございました』光『アヽ金子かこれは氣の毒な事を致したナ』半『有難うございます』やるとも何ともいはない先から手を出す光『十分に手當てを致せ』半『はい』光『イヤ氣の毒であつた』何度手を出したつてくれさうもないから、半助悄氣返つて半『恐れ入りました自宅において十分に手當てをいたします』光『余はもう睡るぞ、退れ退れ』拔れ損の痛みまうけ、これぢやアやり切れないと半助こぼして居る、さアこうなると誰一人お相手に出やうといふ者がございません、出たら必ずポカンとやられる光『これ〳〵碁盤を持て!』△『さうら、おいでなすつた、ウムーポカリだ』光『何を口のうちで申しをるさア誰ぞ參れ』△『恐れながら手前は少々頭が痛みまして』甲『私は腕が』乙『私は頭が……』誰あつてお相手に出やうといはない、これには三十四萬石の大守も閉口したが、此時ひよいと思ひ出したのは龍造寺又七郎だ、盲目でこそあれ圍碁の天才と見えて、目明きを相手に勝れた碁を打つ、それも介添人のいる碁打ではございません、置いた石を覺えてゐて、目は見えないが縱橫に定石を走らせるといふ、まづ初段に大丈夫と折紙のつきさうな腕前だ光『これ〳〵橋本』半『ハッ』光『龍造寺又七郎は盲目なれども圍碁には妙手と聞き及ぶが、左樣か』半『御意にございます、龍造寺又七郎殿は不思議な人物でございまして、目は見えませんでも圍碁をよく致します、迚も私杯の及ぶ處ではございません』光『左樣か一つ呼び寄せて手を合せやう早々に召寄せい』半『かしこまりました』とこれから半助が御籠を出させ、夜中ながら龍造寺の屋敷へ飛んで來て殿の上意を傳へますと又『不具の身を以てお上のお相手をつかまつるはこの上もない仕合せに存じます直さまお供をつかまつります』といふから母親のお政が驚いて政『これこれ又七郎、斯樣に夜がふけた上不具の身で御前へ出るのは恐れ多い、今宵は御辭退申上げますやうに』又『イヤ母上、左樣な御心配は御無用でございます、夜中とはいへ殿のおそば、格別氣がゝりはございますまい、折角のお召を御辭退してはかへつて恐れあり、まアまア私にお任せなされませ』政『左樣か今宵は何となくやりたくないが……』又『母上としたことが、常にないお氣の弱い心配、殿が圍碁のお相手でございます、何も御心配を遊ばすにはおよびませぬ』と乘物にゆられてやつて來た佐賀のお城鍋島のお部屋へ案內されてまづ次ぎの間から御挨拶を申上げると光『おゝ又七郎か太儀であるな余はその方を待ち兼ねてをつたよう見えたナ』又『恐れ入りましてございます、不具の身を以てお相手を仰付られ、有難き仕合せに存じ奉ります』光『苦しうない、近う』又『ハツ』光『その方は不具の身を以て圍碁に堪能と申す、不思議ぢやナ、予の相手が出來るかどうぢや』又『恐れながら又七郎、かく盲目ではございますが我君のお相手を仕りますでございませう』光『ウム神妙であるさア遠慮は要らぬ、前へ進め』又『然らばお許しくださいますやう……』繼ぎ盤に向つた又七郎がぴたりと座を構えていよ〳〵勝負がはじまる、君公は白、又七郎は黒、左右の手で碁盤の緣を押へ、一つ〳〵なで廻して、じつと俯向いて考へた後に、ボツリ〳〵と石を下す、殿の方は又石を下す時に、光『三の二』パチリ光『十一の三』パチリと一々聲を掛けて知らせる。

京茶はたまやね 京城明治町 電話本 1196

朝鮮本位のデパートが 南大門通に出來る

小林源六翁が自分の商賣を通じ 內鮮融和の爲に最後の社會奉仕 丁子屋の朝鮮衣服地部新設

私財十萬圓を投げ出して朝鮮佛教團を設立し宗教的に內鮮融和のために努力しつゝある南大門通丁子屋主人小林源六翁がその外にも社會事業や救濟事業に絕大な力こぶを入れてゐることは世間で周知の事がらである、丁子屋の經營方面にあつても近頃とみに社會事業的

色彩を 多分に加味して來たが、小林翁は最近遂に自分の商賣を通じて目的の內鮮融和の實をあげるために朝鮮本位の完全なデパート、メントの組織をする計畫をたて過般來內地で設計中であつたが半年ぶりで數日中に歸城すると同時にいよ〳〵その準備に着手するはずである。それでその

第一着 として來たる十五日から新たに店內に朝鮮衣服地部を增設し、一方において宗教的に實績をあげて行くと共に經濟的に內鮮融和をはからうといふ寸法で目下着々準備中である、恰度丁子屋の店が本町と鍾路の中間に位して內鮮兩方面に便利であるだけに今後同店の朝鮮本位のデパート計畫完成の上は愈々その活躍が

期待さ るゝわけである

小林翁はその動機についてから語る『一昨年奢侈關稅が施行された結果今まではびこつてゐた支那織物が影をひそめこれに代つて內地製品が盛んに供給されて來たところが一部の不正な內地商人は不都合にも粗惡品を作つて暴利を貪らうとし漸く批難の聲が高められて來た、かゝる事は獨り經濟上の問題ばかりでなく

政治上 由々しいことがらで、默視するわけに行かない、朝鮮衣服地部の增設もこれらの事に鑑みて優良な內地製品を格安に鮮人に供給しやうといふのである、一面において朝鮮本位にするには店員も鮮人を多數使用する必要あり、過日來增員して現在店員職工を合せて四百三十名の大世帶で約千百五十名の家族の七割は鮮人である點も本旨とする內鮮融和の實際に外ならない』

丁子屋主人小林源六翁

姙婦に大敵の脚氣は之から

足にむくみが來たら直ぐ專門醫にかゝれ

四月、五月、六月となりますと、姙娠してゐる婦人に大層脚氣が出て來ます、初めのうちはたれでも單なる姙娠の

むくみかと 思つてゐるのでありますが、それは大きな間違ひで、その結果はおそろしい悲劇となりがちです、原因としては第一に季節、それから食慾の關係でありますが、ことに初めて姙娠した人には特別の御用心が大切であります、元來

婦人の脚氣 といふものは輕症なもの重症なもの、いろ〳〵ありまして、いづれも油斷がなりません、脚氣も重症なものになりますといふと、或は足がしびれたり、或は腰がぬけたりいたします、そこで普通の人は、初めて脚氣といふことを氣づくのでありますが、さうまでならぬ輕症の時には、決して氣づきません、なるほど足のむくみと申しましても單に姙娠のために、腎臟炎性の

水腫の場合 もありますが、大部分は脚氣の爲でふくれてゐます、それゆゑ、どんなに輕症であつても、もし足にむくみが出來たとか、或は足が重いとかの場合は、速かに專門醫にかゝらねばなりません、食事のすゝまぬ場合も同上です、たとひどんなに輕症なものでも、お醫者によつて生まれた赤ん坊は、この

脚氣症の母 の乳を呑むとによつて、子供は乳脚氣となり結局心臟をおかされて、一夜のうちに生命をすてるやうなことがあります、世間によくあります、母が乳をあたへますと、子供が二時間位してから豆腐のからのやうなものをはいたり、急に元氣が衰へていつて、しはかれたやうなせきをし、そしてポカリと死ぬことがあります、昨夜までは何ともなかつたのに、今朝見れば死んでゐたなど、母親が狂氣のやうに醫者にかけつけるとがよくあります

こんな例は 大抵乳脚氣にある心臟まひであります、日本は御承知の通り、乳兒の死亡率の多いこと世界第一です、その原因としては大部分脚氣、脚氣、結核によるものですが、そのうち最もおそろしいのは脚氣です、これからが季節でありますゆゑ

姙婦はよく 注意せられんことを希望いたします、(吉岡彌生女史談)

紙上病院

脫肛の治療は

【問】當年十三歲の男子ですが脫肛と申しますが一ケ年程前から便通の際、肛門から筋肉露出し排便後外部から押へねば盡に復しません、苦痛は訴へませんので知る機會なく放任してゐた譯です。治療法を御教示下さい(龍山漢江通り子供の親)

答=御病氣は脫肛といふ病氣です治療法は外科手術を施す外ありません(總督府醫院外科小川醫官)

冷性で困る

【問】身體は丈夫ですが手足が冷えて困ります、どんな病氣でせうか、廿六歲の青年です(南大門通り弟覺)

答=血管神經の病氣ではないかと思ひますが一度診察せねば判りません(總督府醫院外科小川醫官)

【問】私は卅四歲の女ですが昨年の秋頃から手指、足指が外氣にあたりますと眞白く死人の手の樣になりますまた肩のつけね、手のつけね、足や手の指、膝下の骨などがヅキ〳〵と大變痛みます如何なる病氣でせうか(鎭南浦藤井ハル子)

答=御病氣は血管神經に關する病氣の樣です治療法は交感神經節の摘出術がよいと思ひますが手術が非常に六ケしいので外科專門醫に依賴しなければ危險です(總督府醫院外科小川醫官)

脫腸帶の功能

【問】生後滿一ケ年の男子脫腸で昨夏一時おさまつてゐましたが、また出る樣になりました、手術した方がいゝでせうか(府內並木町三五堀田正臣)

答=脫腸は脫腸帶などで押へても駄目です、どうしても手術が一番効果があります、放置すると嵌頓といつて腸が陰ノウの側に入り腐敗する樣な危險があります(總督府醫院外科小川醫官)

係から=鎭南浦水落秀司氏もこの答へを參照してください

子供の出べそ

【問】誕生十一日過ぎた女兒ですが生れた當時は左程目立ちも致しませんでしたが日を經るにしたがつて臍が突出し泣きますと、トテモ飛だします、脫腸といふ事ですが放任してゐて差支ないでせうか(西大門町小泉せん子)

答=小兒の左樣な症狀は輕度のものですと壓迫してもなほりますが重症なものは手術せねばなりません、輕症か重症かの區別は診察せなければ判明しません、(總督府醫院外科小川醫官)

樂器を愛せよ

音樂のシーズンと手入法

⊕—夜 ごとに催さるゝコンサートやリサイタルにまさに春の音樂シーズンとなりましたが、樂器を扱ふ事に熱心の人の注意せねばならないのは、一般に春には空氣が濕潤を帶び、殊に五月雨時期にでも入ると特にそれがひどくなりますが樂器はこの濕氣が第一に禁物ですから、それを避けねばなりません。ヴアイオリンやギターマンドリン等の金屬製の絃はそれが錆に直錆ます。又胴も濕氣を受けるといろ〳〵故障が出來て膠がゆるんだり等しますから、使用した後、又はケースに入れる

⊕—時 きつと絃や胴金屬をふいてから納めねばなりません。それには火でかはかしたさらし布を用ひるのが適當です。ヴアイオリンの絃および弓の當たる處はふかないやうにし、又錆のついた物はサンドペーパーなどでへらないやうにしなければなりません。膠が減しては音調に狂ひが生じます。それかといつて油類を胴などに塗つてはかへつてニカワをゆるめ又ネヂに油を付けるとギターやマンドリン等は締るにはよいがひいてゐるうちに調子を悪くしますヴアイオリンの弓は使用後は適宜ゆるめて置き

⊕—弓 の絲には決して手を觸れない事が肝要です。以上のやうに濕氣に當てる事は禁物ですが同時に五月雨の後など急に暑くなる頃、ほてりに當てゝもよくありません。納ふ時には成るべく埃の這入らぬやう注意が必要です。ピアノやオルガン等大きな物は濕氣や埃よけにカバーを掛け、ピアノは大抵年に三回オルガンは一回位の手入れをする事が必要であります

圍碁新局【四】

五先 先番 杉原愛之助(三段)
井上一郎(二段)

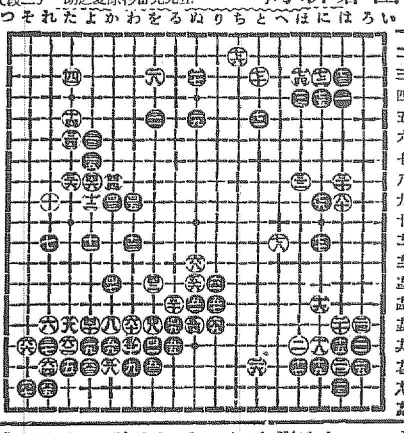

●六一 り十三 ○六二 た十六
●六五 れ十八 ○六六 そ十六
●六九 り十五 ○七〇 と三
●七三 は三 ○七四 ほ三
●七七 に十一 ○七八 へ十一
●六三 よ十七 ○六四 れ十七
●六七 そ十八 ○六八 ぬ十二
●七一 と五 ○七二 に三
●七五 に四 ○七六 ち二
●七九 に九 ○八〇 は九

四月十四日

(舊曆三月四日) ▲五黃 ▲甲戌 ▲赤口 ▲破 ▲角宿 ▲木曜

▲五黃▲心に迷ひを生ずる內に守つて利あり故に注意良と北と內が吉

▲六白▲目上の引立を受ける日好運の廻るのは午後西と南と王が吉

▲七赤▲嬉しい事が續く企劃旅行等求職緣談等上首尾西と北と王が吉

▲八白▲吉運盛大の日思ひきり働いて巨利を占める良と北と內が吉

▲九紫▲九分通りまで漕付けて破れる迷ある日用心東と西と北が吉

▲一白▲我儘を押通さうとすると意外な失敗を招く庚と東と坤が吉

▲二黑▲倦まず勞まず進んで結局は大成功に終る良と西と內が吉

▲三碧▲口舌を持込まれ易い日堅く常識を守つて利南と東と王が吉

▲四綠▲どう焦慮つても草臥れ儲となる日酉內凶南と王と內が吉

コドモシンブン

(ミツワ家庭欄十五、四)

ヨンデイタダク オ話(十七)

綠の靴(二)

王樣が仰せられました『それは別の話だ。其方は綠のリボンのついた勳章を持つて居るから、きつと綠の靴を作る魔術使だ。あちらへ行つて、三日の內に靴をつくらないと、其方の首はないものと思へ』と云はれました。

それから小鬼共は貧乏な小太郎を捉へて連れて行きました。小さい室へ入れて其處に綠の蘭を一束と王女の足の寸法さを置いて、戶には五重の鍵をかけました。これは五つの違つた鍵で解くことが出來るだけです。

それで小太郎は、頸へかけて居りました色硝子を取つて床へ投げ出して『お前の樣なものが見つけなければよかつた』さうしたら、私の首のなくなる樣な危い目にもあはずに濟んだのに、あゝあ、綠の蘭草一束で、靴一足なんぞ作られやしない』と云つて、坐つたまゝ泣いて居ました。色硝子はきら〳〵きら〳〵とひかつて居ました。投げつけられてもこはれもせず綺麗さうでした。孔も綠のリボンも元とほりでした。

小太郎は騎屋のお使に走り廻つたり、小屋を片づけたりすることで忙がしかつたので、未だ一足も靴を作つて見たことがありませんでしたので、泣きながら眠りました。

翌朝小鬼が木皿に粥を持つて來てくれて『おや未だ始めないよ』と云つて、小太郎を見て居ましたが『蘭で綠の靴を一足つくるに幾日かゝる?』とたづねました。貧乏な小太郎には返事が出來ませんでした。驚いて知らなかつたのですから。

其日いち日小太郎は坐りこんで如何したら蘭で靴が作れるものかと考へて居ました。夕方になつても、いゝ考は出ませんでした。こんな風にして靴が出來るものか考へつきませんでした。

翌朝小鬼が又木皿でお粥をもつて來た時、靴は未だ手がつけられて居ませんでした。そこで小鬼は又蘭草で靴を一足つくるに幾日かゝる?』とききましたが小太郎は知らないから默つて居ました。其翌朝小鬼が來ました時にも蘭草の束は其儘床の上にありましたので『あの男は頭がさうかしたらしいね、これから夕方まで働いたつて、綠の靴を一足作れつこないからな』と話し合ひました。小鬼共が行つてしまつた後で、小太郎は坐つて又考へ込みました。

すると、使に行く時のやりかたや火のたきつけ法や、粥の作り法は思ひ出して來ましたが、蘭草で靴をつくることは考へつきませんでした。『どうしても、靴が作れないんだから、いつそのこと頭がぞうかなつてくれたらいゝのになあ』と云つて淚を流しました。

その時小太郎は床にある色硝子が又目につきました。實に立派に見えましたので『さあ、私をこんなはめに落したのはお前だから、お前も同じつらいめにあはなければならないぞ』と云ひまして綠のリボンを頸のまはりに投げかけました。色硝子がひやりと首に觸つた時、蘭草から靴を一足作る方法がちやんと小太郎に分りました。

『うまいぞ!』と云つて小太郎は足を組みなほして仕事にかゝりました。幾時間も幾時間も小太郎は縫ひました。綴がすつかり、捻られて鈎はれた時、色硝子をとれに驅らせました。すると、これが立派な綠の靴になりました。

此の綠の靴はしつくりと王女樣の足にあひました。王女樣は此の靴をお穿きになると、一寸法師や小鬼や種々な色をした葉の夢が見えるから、これまであつた靴よりずつと樂しい靴だと云はれました。

小太郎は大層お禮に預かつて色な星の勳章を頂きました。これは靴屋に下さる勳章では一等のものでした。その上金を百片頂きました。もう靴屋の職人になりには勝らなかつたさうです。多分王女樣と結婚して其後幸福に暮したのだらうと云ふことでございます。

如何なることかと思つた綠の靴のお話しもこれで先づ目出度く納まりました。安心してお湯へお入りなさい。もう斯んなに暖かになつて參りましたから、戶外で遊んで歸りますと、埃と汗で顏や手足はきたなくなつて居ります。體も汗や脂でよごれて居りますから、ミツワ石鹼を使つてよく洗はないと、々きれいに落ちません。ミツワ石鹼を湯で溶きますと、雪の樣な白い細かな泡が、心持よく立ちます。浴槽へ這入つて、ふつくらと汚垢の浮き上つた樣になつて居る膚へ此の泡を塗りまして、手のひらで靜かに撫でます。優しい品のいゝ芳香が鼻をくすぐつて居ります中に、此の石鹼の親和い作用で、膚があれずに、毛孔の中へひそんで居ります汚垢まで此の泡に見つけ出されて、すつかり引き出されて泡に混つてしまひます。お湯をたつぷり含ませたタヲルで、おさへる樣にしますと、此の汚垢と混つた泡がすつかり氣持よく落ちて、石鹼がすこしも殘りません。生々とした綺麗な膚が輝き出されます。石鹼を用ひない前に膚にさわつて見ますと、膚がねと〳〵して居りましたり、かさ〳〵して居たりするものですが、ミツワ石鹼を用ひて、これで洗ひ流したあとは、手觸がなめらかになります。と云つて、油がのこつて居る樣に、つる〳〵するのではなくて、しつとりとして居ります。これは膚の機能が健やかになつて、生々として來たからでございます。お湯から上りますと、體がゆつたりとして輕く、體の中のよごれまですつかりとれた樣なきれいな心持になりますから、よく眠ることが出來ます。よく眠りますと、翌朝は體の元氣もよくなります。

口櫻ガ咲イテマヰリマシタ。コレカラハ皆サンノ樂シイ時デス。朝起キテミツワ煉齒磨デ齒ヲ磨キマスト、ソレハ、イイ心持デス。ネリハミガキハ、ニガ味ガアツタリ、ヤニ臭カツタリスルモノデスガ、ミツワ煉齒磨ハ、イ、匂デ、涼シイ味デスカラ、用ヒテ居リマストイ、心持デ、齒ガ白クヂヨウブニナリマス。

『長靴の猫』の裁判

二月の『コドモ文藝』で、長靴の猫はよい猫か、惡い猫かと云ふ事で、皆樣に裁判官になつて頂いて御意見をうかゞひましたところ、

『よい猫です。』一三、八五七票
『惡い猫です。』一九、三六五票

『よい猫です』と云ふ意見が一三、八五七人『惡い猫です』と云ふ意見が一九、三六五人の主人の爲にはよい猫だが、他の爲には惡い猫です』と、云ふことになる御意見が八、五〇三票ございました。此の多い意見に從ひまして、『よい猫です』と云ふ意見に極りました。はつきりしたお考を書いて送つて下さつた方は、此の裁判にお立合ひ下さいました裁判官として、それぞれ御褒美をお送りいたしました。

東京市下谷區二長町 ㊞ミツワ石鹼本舖 丸見屋商店內 家庭欄係

タ たんきな子 字がよく出來ぬと黑く塗る
チ ちゑのある子 考へ物なぞきつと當てる
ツ つんさおすまし 物を云つても返辭もせぬ
テ てれる子 をば樣に物云はれても赤くなる
ト とんまな子 御用をしても間違ばかり
ナ なきみそ いぢめもしないにめそめそ泣く子
ニ にくまれつ子 餓鬼大將して弱い者いぢめ
ヌ ぬひ物上手 お裁縫百點お母さんお喜こび
ネ ねばり強い子 敗けても敗けても勝つ氣でゐる
ノ のつぽ お母さんより丈が高く高い處へ物掛ます

健康第一 健康は胃腸から
ホシ胃腸藥
定價 四十八錢 一圓四十五錢
クスリはホシ 星製藥株式會社 東京・京橋

十六日から大邱で開會する慶北家王展

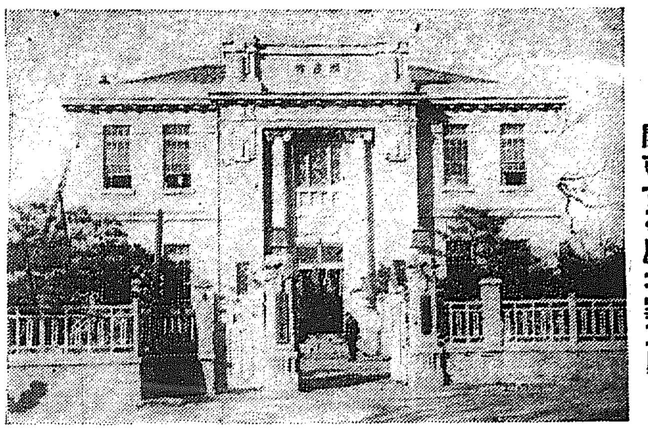

清州製絲株に沸き立つ人氣
大口申込が殺到し 却つて割當に苦心

【清州】製絲會社その後の經過は至極順調に進展しつゝある、初め滿州におけるおもなる發起人は引受けの一萬株につきこれを如何に消化さすかを頗る氣遣つて居たようだが案じるよりは生むが安く意外にも郡部富豪等から二千三千といふ株の申込が續出し素晴らしい好況を呈して來たので今度はこれ等の減株處分について氣をもむようになつた、從つて今月中旬には發起人總會を開き持株を決定し一株乃至三株を一般公募株にあつる方針らしい、發起人の一部では資本を二百萬圓に增額するも株募集にはさまで困難でないと意氣込むものもあるが資本は矢張増額せぬものと見てよい、何にしても人氣のよいのは結構である

新義州學組會

【新義州】十二日午後一時半から新義州學校組合會議開會、提案は一時借入金に關する件、十五年度組合費賦課額等級査定および規約變更等でこの規約變更は選擧および被選擧資格中從來の規約では被選擧權なき者の中に道官吏といふ項目がなかつたので今回これを變更し道官吏は被選擧權なき者の中にいれる事となつた

草鞋ばきで植桑督勵 山崎開城郡守

【開城】開城郡は他方面に比較し蠶業の發達今なほ遲々たるものあるを遺憾とし山崎郡守は着任以來蠶業方面に全力を傾注してゐるが殊に本年度春の新設を期とし蠶業の基礎たるべき植桑の奬勵に全力を擧げ宮木郡技手主任となり四月一日高等和女子普通學校に郡內指導員面長等を召集、道から佐藤技手の出張を乞ふて講演會を開催し桑苗四十萬本を郡內各面に配布し六日より郡職員の總動員を行ひ岡田道技手をはじめ各面植桑指導員職員立會指導の下に郡內一齊に植桑を勵行しつゝあり山崎郡守は自らワラジばきで毎日巡廻指導に努めてゐる

平北道廳植樹

【新義州】平安北道廳では十二日午後二時半から知事、各道評各部課長を始め職員總がゝりで廳內および官舍附近に記念植樹を行つた樹種はイチキ、モミ、ビヤクダン、サクラ、ニレ、イテア等でその數約五千本、移植後日が淺いので周圍に樹木がなく如何にも殺風景であつたがこの植樹によつて數年後には一段の風致を添ふることであらう」

釜中と第一商業に軍事教育を實施
すべての手筈全く整ふ 胸を躍らす生徒達

【釜山】本年度から全鮮各中等學校に實施さるゝはずの軍事教育は釜山では釜山中學、釜山第一商業の二校に實施されることに決定し兩校ではそれ〴〵手はずを進め教官の派遣配屬(一名づつ)を待つてゐるが在校學生等は何れも胸躍らして大きな期待を掛つてゐる、軍教實施に關し金園道學務課長は語る

軍教實施の根本精神はとりも直さず心身の鍛錬にあるのだから徒に野外演習のような騷ぎに陥らせたくない、學校教練が正科であつて實施の精神が心身共に健全なる一個の人間を創造するにある以上これを鮮人中等學生にも實施すべきは當然のことであり遠からず實現さるゝものと信ずるのである

新金剛山探勝

安東公立普通學校六年生全部は勲毛校長以下に引率され十七日義州新金剛山探勝と決定尚秋期は平壤見學の管

開城金組總會

【開城】開城金融組合第十八回定時總會は十二日松都面事務所樓上に開催道より村瀬與官與村屬臨席し大正十四年度決算報告貸借對照表事業報告書承認の件および事務所新築に關する諸報償等あり午後三時閉會したが來賓として官民七十余名列席し頗る盛會であつた

叺の印は三等米
中味は全部不合格米
群山埠頭で百叺餘發見さる 自宅で入替へた不正商

【群山電報】米穀移輸出の旺盛期に入ると往々米商の間に不正手段が行はれ米界の不評判事として折角向上しつゝある鮮米の聲價を失墜し信用を毀損せしむるもの少くないが、こゝに群山に一昨年起つた不正米事件のそれ程ではないが本年に入りはじめてこれ等の不評事件が勃發した、それは群山本町米商田中某が三月中旬頃內地に米穀を移出すべく米穀檢査所の檢査を受けその結果三等の合格米と決定し田中某は翌日右の移出米を本船に積入るべく埠頭に積重ねて置いたのを折柄埠頭まはりの米穀の拔手が臨檢せしところ叺に顯出した三等合格米の印しあるにも拘はらず中味は不合格米で、しかもそれが百叺餘もあり臨頭道路の結果自宅において合格米と不合格米とを入れ替えたといふことが判り檢査所ではその旨警察へ通報し爾來警察では取調べの末この種事件を檢事局へまはしたが、田中某は右の事件については何事も知らず使用人たる鮮人某の仕わざであるとのことであるが審理の結果判明するであらうと

新義州金組 新役員決定

【新義州】既報の如く新義州金融組合第七期總會は十一日午後一時から公會堂において開會された、十四年度における同組合の狀況を見るに

拂込濟出資金が三萬五千九百七十圓、準備金が七萬三千圓、借入金が五萬圓、貸付及手形割引が三十萬一千八百八圓、預り金が三十八萬六千六十一圓、手許遊金が二十三萬六千六百九十一圓、收入利息及割引料六萬三千八百三十七圓、支拂利息二萬九千六百九十一圓、經費一萬二千八百十九圓である、故に十四年度に於ける純益金は一萬五千八百二十一圓八十五錢である、なほ評議員改選の結果は左の通り出席者百四十三名委任狀二百二十五名計三百六十八名

中込精一、藤本嘉三治、大塚留次郎、〇石原松次郎、永田作造、加藤鐵治郎、神保信吉、〇梅山富六、〇白承俊、金世欽、〇朴作鎮、〇金基祐(〇印は重任)

結核豫防宣傳デー 安東の催し

【安東縣】十七日全鮮一齊に行はれる結核豫防宣傳デーに關し九日安東領事館で西澤領事、尾崎警視、西岡警部、小池滿鐵醫院長、白鳥內科醫長、春野醫師會長、吉岡料理組合長および鎖鐵醫師などが參集し種々協議した結果當日ポスターを撒布する外巡査の盤勤で料理屋待合等の臨檢を行ひ更に夜は大和演藝館の映寫を行ひ歸したが講演會では余興として靖國の手踊り浪花節等を出演し入場金を徴する事としたなほ各種學校では當日校長が結核豫防のお話をする

釜山東萊間の電車改善を要望
東萊有力者が運動

【釜山】慶南東萊郡邑長郡氏外二名の有力者が發起となり朝鮮ガス電氣會社の經營する釜山東萊間の電車改善を要望すべく目下賛同者を糾合中であるが右要望の要旨は

▲電車區間制の改善 從來の五區制を釜山鎭入口、西面、互祖里溫泉場の四區制に改める

▲停留場新設 東萊郡內西門入口同小學校前の二ヶ所

▲停留場名稱改正 南門入口を東萊入口に南門を東萊に

▲複線實施 從來の釜山鎭東萊間の單線を複線とし電車增發と事務改善

なほ釜山東萊間の往復客は逐年增加するに反し會社は何時までも姑息的營業手段にとらはれ東萊の發展についての何等の考慮も拂つてゐないといふことを痛論してゐる

られ當選議員は各面長有力者等十五名特別議員は學識經驗ある有力者中につき左の諸氏を任命せられた 金甲淳、成耆永、中岡傳吉、小林榊太郎、盧庭鴨、沈恒學、朴仁默、李得

咸南水產會 總選擧の結果

【咸興】既報=十日擧行した咸南水產會議員總選擧の結果は左の通りであるが取引業者漁業者側の四名は資格審査を要する事になつて居る。

漁業者漁業權者の部

▲第一區定員三名 六票 尹周煥(永興) 四票 金莽道(德源) 三票 吉田喜平(元山)

▲第二區定員二名 三票 李達鎬(咸興) 二票 鄭寅燮(洪原)

▲第三區定員三名 七票 張南極(利原) 五票 漁業組合長韓泰律(北靑) 四票 安基律(北靑)

取引業製造業者の部(資格審査の上決定、定員四名) 九票 河內小三郎(元山) 六票 韓成洙(洪原) 五票 弓鼎德(北靑) 三票 鄭德鎬(洪原) 三票 金羽相(元山)

平壤の店員運動會 主なる記録

【平壤】平壤實業青年會主催の店員運動會は十一日午前九時から若松小學校々庭で擧行された、この日烈風砂塵をまく憎々暗膽たる日和であつたが競技は豫定のプログラムを逐ふて進行し午後七時盛會裡に終つた、おもなる競技は左の通りである

◎町會對抗リレー▲一着驛前組合▲二着本町▲三着貫金町

◎百米決勝▲一着鄭泰德▲二着岩本武夫▲三着金明德

◎二百米決勝▲一着李萬益▲二着居細工丁吉▲三着金明德

◎四百米決勝▲一着李▲二着金

◎八百米決勝▲一着康昌煥▲二着朱納植▲三着金達弘

◎二千米▲一着金成德▲二着朴昌淳

◎團體リレー▲一着松岡酒造場▲二着商工會社

◎五哩マラソン▲一着立石(金千代會)▲二着金泰燮(吉村新聞店)▲三着張顯洙(西鮮日々新聞社)▲四着金炳七(吉村新聞店)▲五着楊等物(黃金堂)

最後のマラソン競爭は一等立石の選手資格について抗議が出て大物議を來たしたが結局同夜十時過ぎになつて抗議を認めず前記の如く決定した

府營か閉鎖か 仁川の魚菜市場
府では適當の地を選んで公設にするつもり

【仁川】仁川新町および內里の魚菜市場は從來朝鮮人、支那人の個人經營にかゝるものであるが、道においては市場規則により仁川府に公設市場の經營を命じ、府營とせざる時は閉鎖若くは解散を命ずべしとの嚴達なので仁川府もこの際何とか處理せねばならぬ事になり目下考究中であるが現在市場は交通頻繁の道路に面しかつ建物不完全にして公衆衛生上も面白くないので別個に適當の位置を選定し府營公設市場を設置するつもりらしいが、この問題については府協議員中にも種々意見を有するものあり、如何に落着するか、可なりの波瀾曲折は免れないものと見られて居る。

御平癒祈願 寧越の官民

江原道寧越繁榮會の主催で十日寧越神社において李王殿下の御病氣平癒を祈願したが參拜者に、內鮮人殆ど二千名に達した

公州郡農會

公州郡農會第一回總會を六日午前十時より郡廳會議室で開催高山會長の挨拶に次で十五年度豫算の審議をなし午後七時閉會したが豫算總額は二萬五千五百余圓で會費は會員賦課四千五百圓地稅割八千七百五十圓で手數料使用料その他である なほ公州郡農會の會長には高山郡守副會長には琴坂庶務主任任命せ

花に包まれた光州(公園の櫻)

關東州荒しの殺人強盜
大連で捕はる

【安東縣】關東州一圓を荒し廻つた強盜殺人の支那人劉德忠(三)は巧にその筋の目を晦ましてゐたがこの程安東警察の苦心で足がつき大連の知人方に潜伏中を發見大連署に逮捕方手配し遂に取押へられた、殺害の原因は劉忠が頗る美貌で被害者の妻と密通し常に家庭に風波が絶えぬところからその[illegible]溝の實家をのがれ出で三道溝頭から海路大連に行き知人のところへ潜伏中この程安東署の通知をした譯である

鎭江山の火事

【安東縣】十一日午後三時半頃鎭江山安東神社裏手山腹から火を發し山火事となつたが消防隊の活動で芝地六十坪ばかりを燒いたゞけで鎭火した原因は日曜日でもあり多分散策した人が不用意に捨てたばこの火からであらうと

烏山金融新役員

【烏山】金融組合では十一日午後一時から少學校講堂において第九回定期總會を開催し理事以下組合長および役員を左記の通り選擧した

組合長 金川鉉▲監事 大植、韓弼鎬、裵樂源五郎▲評議員 李容默、大西平次、洪思〇、安德承、李弼成、柳五相、具永奎、朴弼東、李島山

=南川より=

◇平山郡では財務に大異動あり主任を京城へ送り宮崎君又延白郡に榮轉す、後任として金名哲々たる吉田鴻礎君主任のあとを選び宮崎君の後任として伊藤鏡一氏を迎ふる事となつた。

◇本支局は近く六郡庭球春季大會を開催せんとする矢先郷宮崎選手を他郡に送る事は本郡のみならず六郡の爲に誠に惜みても余りある事ただがその代りオール海州のマネジャー吉田氏を迎へる事となつた、何と本郡に多幸なることよ

◇吉田氏は庭球の選手たるばかりでなく實に多藝多能である、カルタは全道を風びし玉は百六十、碁は初段に三目、尺八は琴古流の奧義を極め俳句にもまた堪能である。

◇個人としての宮崎氏および夫人夜武美州氏のため十三日午後七時より大潮旅館において送別會を催すことになつた

關釜連絡船に搖れない裝置
先づ昌慶丸に新設 成績次第では他の船にも

【釜山】速力本位でつくられた現在の關釜連絡船德壽、景福、昌慶の三隻は從來の新羅、高麗の兩船に比較して船體の動搖が甚だしいのでこれを防ぐため昨年德壽丸にスタビライダーを設けて試驗してみたがその成績は最も期待した程の好果もなくかへつて航海遲延を招く場合が多く目下休止中である、鐵道局ではその代りとして今度新に昌慶丸にビークキールを設置したがスタビライダーに比し設備費も輕減されそれに或程度の動搖は防止し得られるのと速力に格別の影響がないので重寶がられてあるがこの結果によつては更に德壽、景福の二隻にも取つける豫定であると

安東の領事館が置忘れた刑務所
新築移轉の話はあるが適當な場所がない

【安東縣】安東領事館が昨年鎭江山中腹に鎭然たる大洋館を新築しお引越しをする時に附屬物たる刑務所を置き忘れた、この地は領事館だから從つて刑務所も領事館の附屬で安東警察署長が典獄事務を取扱つてゐる、だから刑務所は領事館の附屬建物として當然新築移轉せねばならぬのだがそこまで手が廻らないのか、更に舊古色蒼然たる昔の警察の監獄が今は空家となつて取こはしを待ちつゝある舊領事館の傍に、ふるびながら建つてゐる、舊領事館は外務省から關東廳に移讓されその地主の滿鐵は關東廳が一日も早く建物を取こはして土地を明け渡して具るのを待つてゐるが、この監獄が殘されてある以上オイソレとは行くまい、と思はれる、之について尾崎署長は「移轉の話はないでもないが新築する場所がないので困つてゐる現在の處私が典獄事務を取扱ふ組織だから看守がなく巡査が代理する、それで移轉先が領事館や警察署に近い處でなければ都合が悪い、なほ移轉先が六道溝の樣な遠い處ときまれば巡査の増員をするか、販用自動車でも備へて置かねばならず一寸難しいので暫くはやり切れません」と語つた

思想團體文書運動 勞働總同盟改稱

【仁川】仁川における思想運動團體に對し仁川署は集會を禁じかつ今後とも集會禁止の方針であるらしいがこれが爲に彼等は、集會によらず文書によつて運動遂行の方法を案出し、現に道般仁川勞働總同盟を仁川勞働聯盟と改稱と共に宣言、綱領、役員の改選等を行つた模樣である

沙里院の李花桃花 見頃は月末

【沙里院】水の美で名ある全鮮に名高い沙里院郊外の李花を第一、桃花もこの頃の暖かさで日に〴〵膨らみ見頃は月末頃から來月初旬で、あらふとゆふのでこれを待ちかねた氣早の遊山客は、やゝやく姉を呈した若間の中につゝじやまさに伏せ家を飾らむとする塩根の遊網を交々探り、さきがけの快哉を叫ぶのである

少女殺し公判 被告の精神鑑定

【光州】羅州郡羅州面城山の中腹で十一歲の少女を凌辱しその發覺を恐れて遂にこれを殺害した殺人事件の公判は九日午前九時より光州地方法院にて內山裁判長の係にて開廷されたが岩崎辯護士の申立により被告の精神鑑定をなすことにして延期

自轉車旅行家 新義州に到着

【新義州】自轉車で世界一周を試みて居る印度青年エー、ビ、ハッキイム氏は十二日新義州に到着した

酒の味が變る 稅金免除申請

【釜山】釜山富平町二丁目山內勝平氏の醸造にかゝる精酒大部分は昨年來に變化を來たし結局酢に變造

全城津庭球團 近く生れる

【城津】城津に於ける庭球熱は昨年以來非常に旺盛となり本年は更に選手の數も加はり北鮮も漸く運動の期節となつた爲め郡廳、郵便局、城津醫院等の各コートに於いては盛んに練習を行ひつゝあるが近く全城津庭球團を組織し端川及び吉州等に遠征する由である

公州郡の記念植樹

【公州】公州郡廳では三月記念植樹を行ふ豫定の處雨天の爲七日に延期し同日午後三時から郡守以下廳員總出で鳳凰山麓內鳳凰等に落葉松その他數百本を植樹し終つて記念を擧げた

地方集會

◇聰稍博士追悼會 安義兩地に於ける學士會員は十日正午より平北道廳に於て故稍積博士の追悼會を營んだ

◇大田金融組合 十七日午後一時から組合樓上に於て第八回定時總會を開催する

◇安東會議所 十日午後三時から安東商業會議所では理事者會を開き全國商業會議所臨時會出席の有無問答の件と京城の世話役長會議出席の件について打合せた

◇滿州十日會 午後一時より臥牛山腹關氏別邸に於て開會、第一製絲會社に關する件、第二中學校設置に關する希望及覆議の件等につき懇談する處あり紅紺酒間を斡旋して長閑な春の一日を紅塵圈外に過した

◇谷知事午餐會 谷平北知事は十日午後一時より安東縣鴨江春に道評議員、道廳各關係者及新聞記者を招待して午餐會を開いた

◇入學式 光州高等女學校入學式は十日午前十時より同校にて擧行された

◇司法代書人會 光州に居住の司法代書人は十日午後一時より山陽亭に會合定期總會の協議をなし一同打連れて花見會を開いた

◇滿州在郷軍人分會 十一日午後一時より金川里に於ける分會基本林山に於て春季總會を開き缺員の分會長に野田實氏が推薦された、終了後同處に於酒樂の餘興あり薄暮散會

地方人事

▲村山沼一郎氏(警務部長)十三日朝京城へ

▲竹尾法院長(公州地方法院)十日から十六日迄支廳事務視察の爲め大田江景へ出張

▲金鍾湖氏(公州法院通譯生)雷記金通譯生に任ぜられ江景支廳勤務となり十五日赴任の豫定

▲佐伯顯氏(忠南學務部長)二週間の暇を得十三日出發內地へ

▲谷平安北道知事 東京に於て開會の地方長官會議々席の爲め十四日出發東上

▲小池泉氏(平北地方課長)私用を帶びて十三日出發鄉里長野縣へ、往復二週間の豫定

▲三宅彥七氏(新義州署長)十三日管下月郡駐在所へ、十四日歸任

▲赤日林八氏(平北學務課長)新義州中學校設立認可申請の用務を帶び十二日出發京城へ

五月二日平壤に於て 西鮮實業懇話會

主催 京城日報支局

後援 平安南道 商業會議所 平壤府繁榮會

喜ばれよ 慢性胃腸病者

▲今晩のんで明朝の容體に御注意

▲腸胃カタルや消化不良は小瓶一本でキット御滿足

▲胃擴張、下垂、アトニー、酸過多は治癒容易

▲藥も之れだけよくきけば申ぶんなし

飲み過ぎ食ひ過ぎ、食あたり、消化不良、一時的下痢、便秘等の輕微な部類は醫師を迎ふる必要もなく、又高價な藥品を求むることも無用、藥店へ行けばそれ相當によくきく安價な賣藥が幾らでもある、併し容體はそんな簡單なものでなく半月たつても一ヶ月たつてもなかく〳〵なほらずジリ〳〵惡性の胃腸病に赴く樣に感ぜられる樣だつたら先づ慢性に惡化して行つてるものと思はれて差支ない、此慢性さがよかつたり又惡かつたり數年も消せずに永引いて居る樣の人もかく〳〵多い、此一ヶ月より數ヶ年の長期に亘る慢性胃腸病は決して放任しておくべきものでない、胃癌、腸結核、胃や腸の潰瘍等に知らず〳〵變化し名醫も遂に匙を投げることゝなる、又世には胃腸弱きが爲に虚弱な人が徒らに滋養劑ばかりのんでる方があるが斯かる人は滋養劑より[illegible]

デブース氏

デブース氏錠

定價 小 百二十錠入 金[illegible] 中 五百四錠入 金[illegible] 大 千二百六十錠入 金[illegible]

發賣元

關西部 大阪市堂島大江ビルヂング五階 米國本店 鈴木コンパニー日本支店 電話北三一九五・三一九六・三一九七 振替大阪六三六四 店主 鈴木仁兵衛

關東部 東京市小石川區小日向臺町二丁目三 米國本店 鈴木コンパニー日本支店 振替東京五七四一八・電話小石川二六八五

大阪市內大特約店 ベニ白木屋吳服店 藥品部

朝鮮特約店 京城南大門通 新井藥房 同本町四丁目 川浪藥局 釜山辨天町 大黑南海堂

デブース氏錠は市內其他各地有名藥店に販賣さる……されど何せ生産少量需用多大のものにて未だゆきわたらぬ地もあり、かゝる地方の方は右發賣元又は大阪白木屋へ直接御注文あれ。振替口座、郵便爲替金の送金御註文は小包料實費不要、代金引換小包にて送れとの御註文は小包の郵稅實費に加算申受くデブース氏錠を持合せなき藥店は甘言を以て他藥を賣らんとするものあり。併しデブース氏錠の如き同一効力あるものは他に絶對なき故、勸告に迷はされず是非直接御註文あれ。

偽物代理品販賣所 高橋、丹平、小林、會社 藥店へ御注意 品切れ中の店は頗く問合に付各問屋へ御註文を乞ふ

慎むべきは性慾

どんな人々が肺病ろくまく炎で死ぬか

一 手○する人
二 若夫婦の一方
三 遺傳性虚弱者

有田ドラッグ商會主 有田音松

[問] 貴下が全國の新聞に大廣告をして、肺病藥を發賣せられてから、丸四年になる様ですが、今日迄の御經驗では肺病、肋膜炎で死ぬ人は、何んな種類の人に多い様ですか

[答] 良藥を服ませて、あらゆる養生法を教へても助からない患者がある

其の第一は青年處女である。尤も意志の鞏固な者は攝生法を固く守るから、苦もなく治るのであるが

意志薄弱な人になると、養生法を守らないので、幾ら良藥を服ませても、又金にあかして滋養分を攝らせた處で助からないのである、それは青年期處女期は

青春の血の

燃ゆる時である、それに肺病や肋膜炎に罹ると、やれ玉子ぢや、牛乳ぢや、やれかしわぢや刺身ぢやなどと、滋養分の強い物を食べて

戸外運動等を禁ずるので、他に氣をまぎらす事がないから、雑誌や新聞を見る様になる。

そうすると先づ第一に青年處女の目に着くのは

當世流行の三角關係や四角關係の獸的記事と、戀愛小説とである、おまけに美術だなどと裸体畫を見せ付けられるので

こんなものを見れば、たとひ年寄でも、妙な氣を起し易いのである

況んや青年處女が、性慾を亢進さすのは無理からぬ事である

そこで恐るべき手○といふものが行はれるのである、之が此病氣に取つて何よりの大禁物である

まア、罹病者は素より、周圍の人々も病氣中は本人に

雑誌や新聞

は見せぬ事にせねばならぬ

此點から予は常に神佛信仰は自然療法に適するといふのである、精神を信仰に轉換させ、心機を一轉させる事が治病上何より有効なのである、現に日蓮宗や天理教や金光教の信者は、神佛を信仰して立派に病氣の治つた人から、其御蔭を崇つた有難い話を次から次へと傳へるので、現代の様な科學萬能の世の中でも、益々信者が増加して盛んになるのである

それで、肺病肋膜炎で死ぬ人は

青春期の人

が第一位を占めてゐるのであつて、性慾觀念の薄らいだ中年以上の人には、先づ無いと言つて可いのである

まア何人でも、宗教を信ずる者は道義の觀念が厚くなり、意志も強固になるから、悪い行爲は出來ない様になるのである

現に無政府主義者や社會主義者は殆んど肺病者ばかりで、病氣の爲に神經過敏となり、遂には世を呪ふ事になるのである

[問] 肺病は傳染すると言ひますが、私の近所に亭主が五年も肺病を病んで死にましたが、嫁さんは五ケ年も側を離れず介抱して居りましたが、今に健全で居ります、これは一體どういふ譯でせうか

[答] 肺病菌は乳呑兒を除く外は、誰にも皆傳染してゐるのである。そこで

不攝生家や

虚弱な人は、肺病菌に打負かされて病床に就くのであるが、反對に強健者と來たら、如何なる肺病菌も、其精力に壓倒せられてしまふのである

だから、今君のお話の妻君は五年も肺病の亭主を介抱しても身体が壯健な爲に肺病が起らないのである

[問] それから私の知人で、肺病で死んだ者を調べて見ると夫婦者に多いのですが、これは何んな理窟でせうか

[答] さア、予が四年間六百の寄賣所で肺病藥を賣つた結果と、予の知人間に就て調べた處によると

夫婦者の一方

が肺病、肋膜炎に罹つた場合は殆んど助からない様だ、それは何ういふ譯かといふと

藥を服んで養生して、少しく氣分が良くなると、そこは夫婦の間がら、つひ○○をやるのである

そうすると、また病氣が後戻りする、こんな事を幾度も繰返すから、遂に助かるものも助からぬのである

肺病、肋膜炎で一番禁物は○○である

精液の一滴は

血液四十滴に匹敵するのであるから、絶對に○○は禁ぜねばならぬ

[問] 父親が肺病で死んで、母親は健全で四人の子を養育しました處が、父親に似た二人の子は同じく肺病で死にましたが母親に似た二人は達者で居ります。

そうすると、父の肺病が二人の小供に遺傳したのでせうか

[答] 肺病は遺傳するものではないが、父親は虚弱な腺病質であつたから、肺病で死んだのである

其父親に似た二人の小供は、同様虚弱な腺病質を遺傳されてゐるから、同じく肺病で死んだのである、また母親に似た二人は母親の如く

健康體が遺傳

されてゐるから、肺病菌に侵されないのである

一家の内に四人の小供があつて、二人が死んで二人が壯健なのは、つまり遺傳の体質に原因するものと見ればならぬ

まア、こんな腺病質の人は、總てに注意せぬと助からぬのである

取り分け手○だの、夫婦間の○○だのは、絶對に禁ぜねばならぬ

印紙税撤廢に付 無印紙新薬本日より發賣

有田ドラッグ中部以西專賣所々在地

◉大阪 ◉近畿 ◉山陽 ◉山陰 ◉四國 ◉九州 ◉中京 ◉北陸 ◉朝鮮 ◉滿州 ◉沖縄 ◉臺灣 ◉中華民國 ◉米國

四週間の連服で肋膜炎全快

牛久保いちゑ様

私は當年二十四歳になりますが、昨年三月中頃から風邪の心持で氣分が勝れないので、同月二十日附近の醫師の診斷を受けました處、肋膜炎と申され一層悲觀してゐました處、近所の人の勸めにより有田藥を服用する氣になり、同年十月五日飯田傳馬町有田ドラッグ專賣所へ參り、親切なる養生法を承り有田特製治肺劑を買求めて服用しました處、效力あるに感じ四週間連服しましたのに大變具合が良しくなりましたから、當地の中垣醫院で診定を受けました處、最早全快と申され、自分は申す迄もなく家内中の喜び一方ならず、有田藥の效力の偉大なるに感じました。茲に同病者の藥劑に迷へる方に知らしめんが爲、全快後紀念に撮つた寫眞を御禮までにお送り致します

長野縣上伊那郡上片桐村 三一 全快者 牛久保いちゑ

濕性肋膜炎五週間で全快

岡部平藏様

私は昨年四月十八日突然脇が痛み二三日非常に苦しみましたので、早速佐賀縣東松浦郡佐志村山邊醫院で診察を受けました處、濕性肋膜炎と申されましたので、有田藥の有効な御話を聞き、五月廿三日唐津村本町有田ドラッグ寄賣所に使を走らせ、有田特製治肺劑と有田血液素とを求め、之を服用します傍ら敎へられた養生法を良く守りました處、五週間の連服にて全快致しました。其後七月四日さきの山邊醫院で診察を受けました處、只今では健康体であると申されましたので、其後毎日安心して家業に働いて居ります。これ皆有田藥の御蔭と厚く御禮申上げます。感謝の餘り寫眞を添へ世の同病者に有田藥の有効なる事をお知らせする次第であります

佐賀縣東松浦郡打上村大字八床 全快者 岡部平藏

風邪が因て肋膜炎

永井直次様

私は卅四歳で農業をして居りましたが昨年三月風邪に罹り咳が出て、右脇に疼痛がある故近所の野島醫師の診察を受けた所、肋膜炎と申され非常に驚き、環而、新聞で承知の富山縣魚津神明宮前有田ドラッグ專賣所へ參り、今迄の病氣の經過を話して、主任様より種々親切に、病理や養生法を敎へて頂き、有田音松様鑑製の有田コールと滋養素を頂き、養生法を嚴守して服藥せし所、三日目頃より効果顯はれ、四週間の連服にて、全快致しましたが、尚爲念今年三月十六日飯野村川瀬醫學士の診斷を受けしに、私の身体には少しも病氣は無いと申され、誠に嬉しく、有田音松様の鑑製藥は世に稀な特効藥と深く感謝して居ります

富山縣下新川郡小摺戸村字宿五八四七 全快者 永井直次

十週間の連服、肺尖加答兒全快

益子政治様

昨年三月より咳が出て、倦怠を覺へ、食慾もなくなり、卅八九度の發熱があるので、七月廿六日鶴岡町三浦醫師の診察を受けし所、肺尖カタルと申され失望落膽して居りましたが知人から有田藥の卓効あることを聞き早速山形縣鶴岡町有田ドラッグ專賣所へ參り懇切に養生法に就て詳細に敎へられ有田音松様鑑製の有田特製治肺劑と血液素を買ひ、服藥養生した處、三日目頃から咳は減じ、熱も降り氣分は大變壯快になりましたので、非常に元氣づき、大丈夫治る自信もつきました

斯うして十週間連服の後には、食慾は當に倍し從つて体重も增加し、今では如何な勤務をなすも、何ら支障のない身体になりました

山形縣北村山郡西郷村田中山太郎方 全快者 益子政次

肺尖加答兒全快 健康は幸福の母

唐澤周雄様

私は風邪が原因で一年餘りも咳が止まらず、身体が益々衰弱するので、昨年九月兵庫縣朝來郡の佐藤醫師の診斷を受けた處、肺尖加答兒だと申されました。それから一ケ月餘り療養に手を盡しましたが治らないので悲觀して居りました處、或る人の奬めに依り十月二十日頃同縣八鹿町有田ドラッグ專賣所を訪ひ、主任様より詳しく養生法等を承り治肺劑と血液素とを頂き服用しましたのに、大變具合良しく其後二週間分を服藥し都合四週間分で全快しました。念の爲め十二月三日前記醫師の診斷を受けました處全快と申されました。ほんとうに「健康は幸福の母」といふ事を痛感しましたと同時に、不治さへ考へられた病氣が全快したのは貴商會のお蔭と、感謝に堪へない次第であります

兵庫縣養父郡大藪村和田山 全快者 唐澤周雄

肋膜炎の全快 飛び立つ思ひ

大山藤賴様

私は平素壯健で農業に從事してゐましたが、昨年六月頃繁忙に任せ極度に働きました爲か、胸が悪くなり盜汗が出肩がひどく凝る様になつたので、六月廿六日佐原町山野先生の診斷を受けた處、肋膜が悪いと申され治療中、新聞で有田藥の有効なる事を知り、七月七日佐原町有田ドラッグ專賣所に參り、主任様より詳しく養生法などを聽き、特製治肺劑、血液素を求め、專心療養に勉めました處、二週間目より盜汗は止まり肩の凝りも治つたので益々療養に勉めましたら、四週間目には病氣の氣分は無くなりました。其後九月八日茨城縣稻敷郡十余島村青山醫院で診察を受けました處、確實に全快したと申され實に飛び立つ程嬉しくお蔭で今も壯健で働いて居ります

千葉縣香取郡佐原町砂場二の一六〇九 全快者 大山藤賴

以前に優る健康体 感謝の外はない

藩田金治様

私は肋膜炎で長らく困つて居りましたが秋田市原病院で肋膜炎及び肺尖カタルと申され如何せんと迷つて居る時に親友より聞き、秋田縣船川港前有田ドラッグ專賣所へ參り主任様から親切に養生法を聞き有田音松様鑑製の有田特製治肺劑と血液素を買求め療養法を嚴守して服用の結果一週間後には今迄の症狀は嘘の様になくなり、其後六週間で全快し、本年二月十日には當地北浦醫院で全快との診斷を受けました。この喜びは例様もありません。

今では、以前に勝る健康体で、龜頭致して居ります、深く感謝する次第です

秋田縣南秋田郡北浦町字西水口 全快者 藩田金治

帶を結べぬ肋膜も

藤田豐吉様

私は昨年五月末より肋膜が痛み、帶を結ぶにも疼みを覺へますので宇都宮市齒科醫院で診察の結果肋膜炎と診斷され悲觀して居りました。處が新聞で有田藥は他の追從を許さぬ合理藥であることを知り、直様宇都宮市千手町有田ドラッグ專賣所へ行き、叮嚀に病理や攝生法を敎へて頂き、有田音松様鑑製の有田特製治肺劑と血液素を買ひ、服藥攝生して、朝夕神様に祈願を込めて居りました

そうする內に疼痛は無くなり、食慾も增し、引續き三週間連服の後には體力も增加し、轉地療養をし得る様になり、遂に九月三日には辻醫院で全快の診斷を得ました。誠に有難く御禮申上ます

栃木縣河內郡國本村大字新里 全快者 藤田豐吉

渡邊博士から 肺尖カタル全快と診斷

寺戸光太郎様

私は久しい間風邪で惱んで居りましたが遂に胸部に疼痛を覺ゆる様になり、發熱し、その內二人の醫師から肋膜炎と申され、更に肺炎カタルと診斷され益々絶望して居りましたが、新聞で有田藥の卓効あることを知り早速島根縣益田町幸町有田ドラッグ專賣所へ行き懇切一致の合理療法に就て詳細に承り、有田音松様鑑製の有田特製治肺劑と血液素を購ひ、服藥致しました處日一日と快方に向ひ、之ならきつと治ると決心して更に療養致しました結果、永い間惱んで居た病氣も、二十八週間連服の後には全快し、其後はどんな勞働をしても少しも苦痛を感ぜず尚爲念益田病院渡邊博士の診斷の結果全快と申されました

厚く御禮申上ます。

島根縣美濃郡西見下村字匹川 全快者 寺戸光太郎

肋膜炎全快四週間で元の體に

宇野宇一様

昨年四月より胸苦しくなり全身がだるくて仕事が手に着かず、ブラ〳〵して居りました末、附近の醫師に診斷を受けました處肋膜炎と申され、驚いて專心治療に勉めましたが、病勢は進むばかりで困つて居ました處、ふと新聞廣告を見て貴商會藥を服用して見る氣になり、五月二十日群山府榮町有田ドラッグ專賣所に行き主任様に相談の結果「コール」藥の分讓を受け早速服用しました處、五六日目から一日毎に快方に向ひ都合四週間の服藥で元の體になりましたので、六月二十日前の醫師に診斷を受けました處全快と申されました。今では体重百十斤位にて元氣旺盛でどんな仕事も嫌氣がせず出來る様になりました。心證に餘つた雜病も貴商會の藥で全快し、家內一同喜んでゐます

朝鮮全北益山郡五山面木川里 全快者 宇野宇一

肺尖加答兒全快 この悦び筆紙で盡きぬ

尾木蕭様

私は一昨年暮頃から風邪が因で何となく氣分勝れず、江崎港林醫院で肺炎カタルと診斷され、非常に悶へて居りましたが、山口縣萩町有田ドラッグ專賣所へ參り病症を打明け、合理療法に就て詳細に敎へられ、內務省編纂の「國民と結核」及び雜誌「生光」を頂き、有田音松様鑑製の有田特製治肺劑と滋養素を購ひ專心養生致しました所、五週間連服の後には全く元の壯健な身体になり、再生の思を致しました、一家の喜びは今更ながら私として悅びは到底筆では書き現はす事は出來ません

是は偏に有田音松様の御蔭と深く御禮申上ます。尚松原醫院で全快健康との診斷を受けました

山口縣阿武郡須佐町 全快者 尾木 蕭

肋膜炎全快—服藥三日後に熱が去る

竹內謙次郎様

昨年九月初旬頃何んとなく身体だるく、突然右胸部に疼痛を感じ盜汗が出發熱しましたので、九月十三日余市町山岸醫院で診察を受けました處肋膜炎と申され、其後種々の服藥も効なく日夜悲觀してゐましたが、新聞で全快談を見て早速余市町大川町有田ドラッグ專賣所に參り、主任様より御親切に病理養生法を承り有田音松様鑑製の特製治肺劑と血液素とを買求め、九月二十日より其養生法を守りつゝ服藥しました處、三日後には熱が去り食も進み五日目位には胸の疼痛が全く治りましたので、益々元氣を得引續き五週間の連服にて、前記の疾病も全快致しました、爲念十月廿日小樽市紫月病院長紫月醫學士の診察を受けました處全快と診定せられました、只今では以前に勝る健康体で活動してをります

北海道余市町字山田村番外地 全快者 竹內謙次郎 親權者 竹內辰藏

結核性腹膜炎も 立派に全快した

野本さかゑ様

私は本年三十五歳の農家の主婦ですが、昨年十月頃から何んとなく腹痛を感じ、其後病は重るばかりですから、本村の醫師の診斷を受けました處、結核性腹膜炎との事に神佛にも縋り、折角養生に勉めましたが、少しも治りませんでしたが、ふと當家の出入商人より有田藥の有名なる事を聞き、半信半疑にて濱名郡小野口村小松有田ドラッグ專賣所で、特製治肺劑と血液素を求め、十一月三日より服用を始め、後ら主任様の親切な書を以て詳しく養生法を[illegible]れましたので、始めて[illegible]る様な感じがしまし[illegible]生法を良く守りまし[illegible]變良くなりまして[illegible]爲め十二月二十日[illegible]に診斷を受けまし[illegible]に全快して居ると[illegible]たので、安心して[illegible]ました

静岡縣濱名郡北濱村字上小林 全快者 野本さかゑ

病院長二名共 肺尖カタル 全快と診斷

竹田良照様

私は昨年七月上旬頃から風邪の氣味で食慾進まず頗る身体がだるいので、島原町醫學士栗田病院長の診察を受けました處、肺加尖答兒と診斷せられ非常に落膽して居りましたが、島原町大手を通る際ふと新聞廣告にある有田ドラッグ專賣所が見付かりましたから、同所に入り主任様に[illegible]し前後の模様を話しました[illegible]懇切に病理や養生法を[illegible]れたので、有田特製治肺劑と血液素とを買求め[…]守りました處、大[…]で之に力を得其上[…]といふ本を讀んで[…]を認めたやうに感じ[…]夫より七週間の連服で[…]快した氣がしたので[…]田病院長と向ほ[…]病院長の診斷を受けました處何れも全快と申され[…]した様に嬉しく感じ[…]

長崎縣南高來郡[illegible]村 全快者 竹田良照 親權者 竹田[illegible]治

至極元氣で營業に活動

劉家煥様

私は藥種商を經營して居りましたが、一昨年五月風邪にかゝり種々手當致しましたが捗々しくありません。で八月長春病院で診斷を受けし處肋膜炎との事で色々養生致しましたが病勢却つて重く殊に數回の喀血さへも出し心痛致して居りました。或日友人が新聞紙上で有田藥の有効なる事を知り服藥方を勸めたので昨年一月新竹有田ドラッグ專賣所に參り御願せし處親切なる御注意の許に、有田音松様鑑製の有田特製治肺劑及血液素を求め、連服六週間にて全快の確を得ました。爲念四月台北東病院の診斷を受けし處何等異常なき旨申され至極元氣で營業に活動してゐます。是も偏に有田藥の偉大なる効果に依る事と[illegible]様や親友の厚い[illegible]と深く感謝致します

台灣竹東郡竹東庄二五二 全快者 劉家煥

不治と思つた肋膜炎も

古江梅吉様

私は昨年一月廿日佐世保市山崎醫院及原醫院で肋膜炎と申され、其後は種々加療しましたが捗々しくなくて大變悲觀して居りました所が昨年五月長崎大村町有田ドラッグ專賣所へ行き主任様より病理や養生法に就て詳細に承はり雜誌を頂き有田音松様鑑製の有田特製治肺劑と血液素を買ひ養生法を守りて服藥致しました所五六日目ます、痛みはなくなり熱も降つて不思議に變らぬ様になり、六週間の連服後には、佐世保東宮尾醫院で全快と申され、今日では實際の如く全く健康体と相成り、自分の職業に精力を出して居ります、只々感謝の外はありません

長崎縣東彼杵郡[illegible]村 全快者 古江梅吉

火事を消し[illegible]

漢江通りの出火

の第七十六聯隊の兵[illegible]を中止して消火および家財の[illegible]

六名死傷

[illegible]

工場めぐり

一記者

（三）

戸島 君のミソとは次ぎの通り……醤油醸造高年額は一萬石、ミソはおなじく五千萬貫、漬物はその數を知らず。むろんこれだけでやめるのではない『好々內地を觀察しては長所を移入し躍も進んだ方式を採用しやうてんデー』今年からこの醸造場を改築して完全な醸造場にする手はずといふ。家庭は夫妻喜兒とともに健全、弟妹入婿それぞれの部署につき、小さな戸島王國を成し居るところ健淡々。隨所にしつらへた糀室の休憩所でビール、サイダの饗應がある。渡邊氏の謝辭にいはく『龍山の住民として十年一日の如く戸島君の醤油、ミソを使いで命をつないだわたくし、いはゞ戸島君が不肖醤油を作り出したやうなもの……』と、又いはく『何しろ十年前の戸島君は稀れの氣はあつたがまさか今日のこの繁昌あらんとは思ひもおよばなかつたのに、廣州商人の長所を發揮して今日あるは同慶に堪えない』と。何はしかれ創入の經營でこれだけにのし上げたところはほめてよし。

が。 ほめただけではさすがに氣がさす、いはんや醸長の議論にかゝはるとでも思つたか、醸長は再び言つて『さてこれから黙目を一勝願します』といふから何かとおもふと、味噌樽……四斗樽の蓋を拔いた中に非常を入れて重中の漬物を待つのだが醤を用ゐぬから口まよけに紙をのせ置く、ところがその用の紙は皆古い新聞紙であつた。これはインキでよごれてるから、いかんと醸長はいふのである。なるほど痛いところを見つかつたものでア戸島君もさうと知つたら今日だけは新二重でもかけて置くのだつたらうが、相手は目の不自由なちいさんだ、大したことはなからうと甘味噌をこねたのがしくじりのもと、戸島君も磊落に『イヤそれはかなはん、アレはパトロン紙をつかふので、十萬枚も注文してあるんだが間にあはなかつた次第で……』と恐縮する。恐縮したからは京城市民は安心して可なり、これからの味噌はパトロン紙使のインキ臭からぬところを味はうことが出來る。といふも醸議會員のおかげ、希醸議一行視察のおかげと承知しなくてはならぬ。さはれ醸議無外翁も案內醤加減の頃い大ちいさんなるかな。

團長。 の盛讃に一座ドツと來が笑ひをのせて次ぎは鮮銀商業學校に至る。田代校長を校長室に襲して椅子上茶ょといふ話もあらせず、學校の沿革略を語れ、サア語れとうながす。温厚な校長、語くらひながらも、さてと說き出したところによると

伊藤統監時代實業學校分離案の出たとき、商業を大倉翁が引き受けることゝなつた當時の農は水原の高等農林、工は京城の高等工業、商は卽ち本校だ。大倉翁の私財は前後卅五萬圓ばかり投ぜられて居る木府補助金は二萬八千圓ばかりになつたことがあるが今は二萬八百圓しかない總經費六萬圓で授業料や利子取入を加へても三四千圓足らぬ計算になるがその內大倉翁の寄附が全額拂込になるから心配することはない。校舍敷地は一萬坪ありもと監獄敷地だつたのを龍山市民の運動で本校に無償拂下げを受けたものだ。學生は內鮮共學で晝夜二部制、彼れ之れ問題もあるが內鮮融和の本義をおびやかすほどのこともない。至極順調に發展しつゝある次第でありますソコで番內參觀をやつて、それから醸工課分室にいたる

土地會社創立は政府も諒解した

池田殖産局長歸廳

【東京電報】朝鮮總督府の池田殖産局長は十二日午後首相官邸に若槻首相並に塚本內閣書記官長を訪問し灑漑東拓、殖銀その他と協議決定した朝鮮土地改良株式會社（資本金五百萬圓）の設立計劃につき說明し原案通り政府の諒解を得たが池田殖産局長は同夜を抱へていよ／＼十三日東京驛發歸鮮の筈

定

●仁川青果輸入組合　組合員六名で淺井彌六氏が組合長に就任

●元山青果増殖輸入組合　三間渠一氏を組合長とし外四名の組合員を以て組織す

●清津青果増殖輸入組合　組合員四名で組合長は宮本重雄氏である

以上の如く組合の成立を見たが實際に青島鹽の輸入を見るに至るには支那側の鹽稅その他の理由により輸入鹽の決定はかく／＼からず又一面に醸業豫算を經過せる今日では早急の施行に取りかゝるはずであると

に輸入を必要とせないので或は秋口頃要求せらるゝのではあるまいかとのことである。

對米利拂て大正貨を現送

藏省の決定

【東京電報】濱口藏相は十二日午後五時半永田町の藏相官邸に木村日銀副總裁、田次官、富田理財局長その他關係官を召集し種々協議の結果來たる五月期日の米貨公債利拂に充つる爲正貨現送をなすことに決定し八時散會した、金額は二百萬圓で便船は十七日横濱出帆のコレヤ丸であらうと

大同團結

小精米業者 直移出をする

京城在住の小精米業者は本日發起に會合の結果同業者組織の移出組合を創立し殖銀仲介の下に鮮米のマークを一定して府內直移出を行ふ事を申合せた。

▲目下府內に於ける一日の精米能力は百三十四軒五千二百石に達し此の內

▲齋藤精米八百石▲今村精米二百石▲當鮮精米百石▲朝鮮精米二百石▲計一千三百石

は大量生産にて直接對內移出を實行しつゝあるもその他は何れも小規模のため主として府內の消費に充て一部は一輪檢査米として仁川米穀商の手を經て內地移出されつゝある狀態で斯ては二重の手數を要するので此の際右大量精米業者の三倍の能力を有する小精米業者百三十軒一日の能力三千九百石（糙摺り業者を除く）を殖信に集め直移出を行ふこととしたのである

なほこれに對しては鮮銀を初め鮮殖、今村、當鮮、朝鮮の四精米業者も援助することゝなつてゐる。

青鹽輸入組合

本府へ申請中

青島鹽輸入組合については遲て從來の輸入港であつた仁川、釜山、元山、清津の各港同業者並に本府專賣局において調査中であつたが數日前全部纏まり本府にを輸入指定方を申請し來たれる以て近く正式決定することゝなつて居るが卽ち左の通り

釜山増業組合　組合員十四名にして組合長は許經元三郎氏に決

天日鹽製造を民間に許可する

鎭南浦西崎氏の出願に對し 專賣局其意を洩す

朝鮮の食鹽需要は一ケ年約四億萬斤にして內一億萬斤は專賣局の手で天日鹽を製造し、六七千萬斤を安東センザツ鹽の

供給を 受け他の二億三四千萬斤は支那鹽の輸入によつて支辨されてゐるので專賣局では天日鹽の製造增加をはかり各地成鹽田の擴張は無論、新鹽田の施設に意を注いでゐるが何分豫算に制限があるので十分な施設をなす事を得ず現狀では何日の日にか鮮內の自給自足をなしうる見當さへつきかねるので一部では天日鹽の製造を民間にも許可せよとの聲もあつたが今回

鎭南浦 の富豪西崎鶴太郎氏が廣梁灣鹽田近くに天日鹽の製造を計劃し專賣局の意向を聽取した所、專賣局でも局の現狀から現在のまゝでは自給自足を望み得ないので有力な民間會社の計劃にこれをゆだねん意向を洩したが尙分天日鹽の製造を民間に許可する事は從來の方針を破つて

一新例 を設けるものであるから專賣局だけで決定出來ず總督、總監の意向を經伺の上決定を見るはずであるが多分許可されるだらうといはれてゐる

肥後米より高い鮮米

長崎の食堂大繁昌のこと

◇長崎市で開催中の全國特產品大會には鮮米食堂が出來て居る。縣廳に同店監督網組織かたは公開內の月見寺を中心とし大器排用しが設けて小皿に便にした

◇何しろ鮮米の昔値は客審でも有難醸線とか朝鮮機設者はさすがに知り抜いてをるが、一般はさうはまゐらず、昔の不揃不完全だつた時代の鮮米の味をわすれずそれを輸入主として居るところへ本場物の鮮米を提供したのだから、驚いたの何の、食堂內は押すな／＼の大繁昌

◇それかあらぬか近ごろ肥前肥後米の勢者がメッキリ多くなつたが相場は三七圓五〇、それに鮮白は三七圓九〇を突張つて居るとのこと

朝鮮對內地貿易概況

（總督府發表）

三月中朝鮮對內地貿易額は移出三千九十二萬餘圓移入二千九十一萬餘圓合計五千百八十四萬餘圓にして前年同月に比し移出二百六十三萬餘圓

移入 二百七十二萬餘圓合計五百三十五萬餘圓の增進を告げた

前して一月以降累計額は移出九千九百六十一萬餘圓移入五千五百六十二萬餘圓合計一億五千五百二十四萬餘圓にして移出超過四千三百九十八萬餘圓を計上し之を前年同期と對照すれば移出一千九百十四萬餘圓移入七百九萬圓合計二千六百二十三萬餘圓の增加にして出超額亦一千百九十五萬餘圓の加重である今本月中重要品の出入額を前年同月と比較するに移出にありては繭絲百九十五萬餘圓の減退を首め牛皮海苔、鐵鑛及魚類等出荷

不振 に終つた併し米の出廻依然好調にして數箇（玄米換算）十萬餘石價額三百三萬餘圓を增し其外大豆『パルプ』新鑛絲生絲の增額も少くなかつた又移入では外米の減少四十五萬餘圓鐵道建設用鐵材同しく三十七萬餘圓其他多少減退を告げしものなきにあらざりしも綿、綿絲布（天笠布白木綿絹木綿を除く）木材肥料麥酒等を初め重要品の大多數は增進を告げた

段祺瑞を嚴罰に處す

【天津十二日發電】十一日北京の鹿鍾麟は法統を回復し曹錕を自由にすると共に國家に背ひし人民を苦しめ……

默過はできぬが手が付けられぬ

【北京十二日發電】外交團で今回の支那政變に對しまだ協議もしないし日本政府からも何等訓令も……の冠詞が來を暗くしたのは飛ぶ大問題であるから三日前の政局の變で何等かの發展見るまで公式交渉しない見込みであるが公使團としては依然非……いては何事も語れぬ

曹錕吳佩孚の同時に逃立

……開せろに、吳佩孚氏の終始不變の口上に曹氏は涙を流して感謝し……

行政調査會に近く附議

【東京電報】……拓殖局長は……べく早くこれが實現をはかるべく……

正金建値

四六ドル半

【東京電報】正金銀行は十二日對米對英建値を四ポイント方引上げしも尙は市場相場との間に一弗の開あるより十三日更に對米英建値四ポイント方引上げを斷行した

對米　四六弗二分の一　二分一高

對英　一志一〇片十六分十一　四分一高

上旬局線荷動

四月上旬に於ける鐵道局線內貨物輸送總量は十一萬一千八百三十四噸にして前年同期に比し二萬八千五百二十六噸の激增である

大阪商議聯合會

大阪商業會議所は全國商業會議所聯合會臨時會を五月十二、三、四日の三日間（本月廿九日開催を變更）午前十時より開會する

金電延長工事

金剛山電鐵會社第四工區栄甘里昌道間の鐵道延設工事を入札に附した

朝郵社債賣切

朝鮮郵船社債は十二日賣出したが申込多く卽日賣切つた拂込期日は五月一日である

財界彙報

▲扶桑海上火災　同社は來る二十二日東京銀行倶樂部ビルに定時總會を開き左の利益金處分案を附議する（單位千圓）

當期利益金二七六▲前期繰越五五▲合計二八二內譯▲法定積立一一▲役員賞與二四▲株主配當（年八分）二〇〇▲後期繰越一三

▲銀行大會案內狀　濱口藏相以下各關係局課長日銀正副總裁東西組合銀行宛本日銀行大會の案內狀を發した

株式

變化なし

前場 四圍の事情に變化無く大阪市況が依然保合を脫せぬので相變らず氣迷閑散の場面を呈して居るも大阪が保合作ら些り格別の手口はなく相場は保合だが閑散の側に手堅い商情を示して居る　京取十錢高▲鐘新二十錢高▲大新十錢高

後場 大阪の歩高で寄り付出來ダラ／＼と下げ大阪止めの一段安に大引更に安くと落した▲取三十錢安▲鐘新三十錢安▲大新一圓二十錢安

強氣弱氣

株式 之れ程良い保合だから分岐しないのが不思議だと云ふ夫れで安ければ買ひ高ければ賣つて見たくなる▲併し東新の百七十五六圓は拂込なしで百六十二三圓大新の百七十八圓も決して安いものではない之れで今の無材料に上へ放れると云ふは注文が寧ろ不思議だ▲夫れで京取も保合、保合つて居る裡にワッタカッタで喰合が痛へ意地商內にでもなれば興味は之れにある弱氣の目標は田當の買だとか

米 米相場も採算本位で賣買ひするやうになると恰度呉服屋さんが反物を仕入れて一割か二割の正札で取引するのも同然であるから動きやうがないそれを動かさうとすればどちらか無理をせねばならぬ無理をすれば最後取締運に寄つてたかつて殺されるに決つてるので問題の山田や潮先一派は蓮根喰ふて先物へサウサと乘替へて居る

株式現物專門　大原現物店　京城明治町一丁目　電話本局一六九三番

注目すべき大取組

後場 大阪二節の高値に三十四圓〇七錢より十錢と買付たるも大阪節忽ち氣挫けを移し再び飛落に進込みて引

阪地の三期取組高は現在三十二萬餘石なるが各店の懷ろ玉を加算すれば少なくも百萬石近くとなる模様である同地の硬軟主力は中先乘替へを急ぎ職線の延長に努めて居るから大決戰は五限でないかと云はれて居るが試みに三期の高低値と平均値を算出すると左の通りで

	高値	安値	平均値
當	[illegible]	[illegible]	[illegible]
中	[illegible]	[illegible]	[illegible]
先	[illegible]	[illegible]	[illegible]

右の値段から見ると當限は主として六圓十錢より六十錢處を買込み居る樣で新か弱氣が仕貫けの形となつて居るが角大取組だけに之が解決には相當の波瀾曲折を經ねばなるまいと提灯筋と擴擔筋は只管打込場所をねらつて居る

期米

益氣乘り薄

前場 阪地の不動移りに双方氣乘薄く三十四圓〇五錢に始め六錢を高値に飛奮を持合引際〇四錢三本同事の焦付に引

正米

依然小口取引

京城 內地注文杜絶の爲仁川及地場大手筋は總て見送り狀態にて相場も引續き九キ三等三二圓六〇四等三一圓一〇地廻穀良都三〇圓九〇神力三〇圓六〇見當に持合ひ小口物弗々の取引である

仁川穀物出入（十三日）

種類	入	出
玄米（叺）	三、二七七	
白米（叺）	一、三〇七	
大豆（叺）	一、〇〇〇	一、三七五

仁川 內地不實の爲め各精米所共原料買控へ模樣にて產地よりは小口ながら弗々賣物をもたらし次第弱りの風情にて丸キ角手三等三二圓五〇四等三二圓一〇信川四等三一圓七〇海州四等三一圓五〇南市四等三一圓七〇青北四等三一圓六〇神力九錢八圓在來種九錢六厘一等白三六圓大豆龍山四等一七圓九〇長端一七圓八〇白川一六圓五〇見當にて之れ又買氣薄である

正米標準値

九キ四等　三二圓一〇

白米卸　三六圓五〇

商況

對支爲替漸高

鮮銀安から通日上値に運んだ朝鮮對支爲替は本日六十四兩四分一と新値を示した此の結果在城華商は先安を見越して手持ビルの割引をなすもの多く第一銀行のみにて一日平均六萬圓約五十萬圓に達して居ると

期米と延米
仁川海岸町三丁目　仁川米豆取引所仲買人　㋯新田義民商店　電話二二〇、四〇〇
米穀商　㋯商店　群山本町通り　群山米穀商組合員　電話…

綿絲布（聯合會十二日）▲三Ａ二六五▲金剛山二四一〇〇▲双口一九八〇〇▲瀧登一二〇〇〇▲飛犬一四二〇〇▲扇面一四九〇〇▲双女一三七〇〇

鮮魚（京城魚市場十三日）▲十貫に付圓▲タイ五五▲小ダイ四五▲小エビ一〇〇▲カジキ五五▲ヒラス二五▲サバ一七▲ボラ一六▲フナ一六▲ヒラメ四〇▲タコ一四▲イカ四二▲アワビ三五▲マナカツオ三三▲赤貝二五▲サヨリ六五

大豆 其後益商白からさる商狀にて龍山四等一七圓三四、連續一七圓七八の唱へとなり二三十錢方の安含みにて移出口は概して見送りの姿である

青果（南大門市場十三日）▲大根十貫一圓七〇▲蓮根八圓七〇▲里芋五圓▲玉葱七圓三〇▲ウド一八圓▲白菜三圓▲赤目芋四圓▲牛蒡五圓五〇▲クワイ一三圓▲胡瓜百本一四圓▲西瓜十貫一四圓▲ワケギ二圓二〇▲リンゴ三……

外米（閑散）實需手當一巡し至極閑散商狀を續け現物（仁川沖渡）閑貫、西貢九圓五十五錢ミーリン十圓丁度シャハ碎米先物八圓見當の唱えで目先弱保合商狀を續けん

株式（十三日）

京取短期

銘柄	寄付	大引	高値	安値
京取（當）	[illegible]	[illegible]	[illegible]	[illegible]
京取（先）	[illegible]	[illegible]	[illegible]	[illegible]
鐘新	[illegible]	[illegible]	[illegible]	[illegible]
大新	[illegible]	[illegible]	[illegible]	[illegible]
久原	[illegible]	[illegible]	[illegible]	[illegible]
仁取	[illegible]	[illegible]	[illegible]	[illegible]
京電	[illegible]	[illegible]	[illegible]	[illegible]
安取	[illegible]	[illegible]	[illegible]	[illegible]
朝紡	[illegible]	[illegible]	[illegible]	[illegible]
朝銀	[illegible]	[illegible]	[illegible]	[illegible]

算定と日歩

銘柄	算定	代用價	日歩
京取	三四・〇〇	一、四〇〇	[illegible]
鐘新	一〇八・〇〇	一、二〇〇	[illegible]
大新	[illegible]	[illegible]	[illegible]
仁取	八八・〇	[illegible]	[illegible]
安取	一一・〇〇	[illegible]	[illegible]
朝紡	一九・〇〇	[illegible]	[illegible]
金電	一三〇〇	一〇	[illegible]
京電	[illegible]	[illegible]	[illegible]
久原	七一・〇〇	[illegible]	[illegible]

出來高　長期 [illegible]　短期 一、二八七　累計 五二四、七四〇

短期出玉表

	賣方	買方	同差引
京取	七	一〇	七八一〇
大新	四	一九	[illegible]
鐘新	五	一七〇	六三
久原	[illegible]	[illegible]	[illegible]
仁新	三四	四七	[illegible]
安取	[illegible]	[illegible]	[illegible]

東京現株

銘柄	寄付	大引
東株	二〇〇・〇	[illegible]
鐘紡	八六・五〇	[illegible]
郵船	五一・二〇	[illegible]
東電	六二・九〇	[illegible]
富士紡	二九・八〇	[illegible]
東新	[illegible]	[illegible]

大阪長期

銘柄	寄付	大引
新東	[illegible]	[illegible]
大株	[illegible]	[illegible]
鐘新	[illegible]	[illegible]
日石	[illegible]	[illegible]
久原	[illegible]	[illegible]
郵船	[illegible]	[illegible]
紡新	[illegible]	[illegible]

大阪短期

銘柄	寄付	大引
新東	[illegible]	[illegible]
大株	[illegible]	[illegible]
鐘新	[illegible]	[illegible]
久原	[illegible]	[illegible]
郵船	[illegible]	[illegible]

期米（十三日）

▲仁川

	當限	中限	先限
前場寄付	[illegible]	[illegible]	三四・〇五
後場大引	[illegible]	[illegible]	[illegible]

出來高　當限 [illegible]　中限 [illegible]　先限 [illegible]

安東株式

銘柄	前場	後場大引
大新	一〇七・九	一〇七・八〇
鐘新	[illegible]	[illegible]
久原	[illegible]	[illegible]
大阪東新	一七五・三〇	一七五・三〇

各店條合せ

	本日前場止	昨日後場止	比較
仁川	三四・〇五	三四・〇五	[illegible]
大阪	三七・一四	三七・一四	一安

當限賣方　丸イ一二〇〇▲金太二六〇〇▲九玉一七〇〇▲金益一五〇〇▲ス九五〇〇▲丸富一〇〇

同買方　丸ウ七〇〇〇▲丸マ三〇〇▲九カ三〇〇

中限賣方　九ウ四七〇〇▲金太四〇〇　九カ五七〇〇

同買方　丸ウ四七〇〇▲丸イ三〇〇▲丸玉八〇〇▲金益六〇〇▲丸マ五〇〇▲丸福二〇〇

先限賣方　ス丸六三〇〇▲金益二三〇〇▲丸マ一二〇〇▲丸玉五〇〇▲丸ウ四〇〇▲丸カ三〇〇

同買方　九ウ三五〇〇▲金太三〇〇▲丸富二五〇〇▲丸イ九〇〇▲丸福八〇〇▲丸平三〇〇

●東京　前場　後場

●大阪　前場　後場

各地延べ（十三日）（前場）

●神戸　●下關　●桑名　●釜山　●群山　●大邱　●江景

○桑野仲買店　仁川府海岸町三丁目　電話長九三番

手口と歩み

▲新（前場手口）田中、李青、成潤、金秀、南、市川ウリ、新田、田道、白樂、洪柱カイ五百三十枚▲鐘新（前場手口）白井、南ウリ新田、田道、田中カイ六十枚▲京取（前場手口）南、白樂、新田ウリ、田道カイ百三十枚

▲京取（前場歩み）三四二〇（寄）一二〇　二〇（大引）▲鐘新（前場歩み）一四八九〇（寄）八〇（大引）一〇七九〇　七〇（大引）▲大新（前場歩み）一〇八〇（寄）九〇　八〇　七〇

大阪短期歩み

▲前場▲大新一〇七九〇（寄）八〇　七九〇　九〇　九〇（寄）八〇　七八〇（大引）▲鐘新一四九〇（寄）八〇　八〇　八〇　八〇（大引）▲東新一七六五〇（寄）六三〇（大引）

內地コール

	東京	大阪
翌日拂	一、六五より	一、六五
無條件	一、六五より	一、六五
普通	一、六五より	一、七〇
月越	一、六五見當	一、六五

日銀帳尻

		增減
發行高	一、三二、九七毛	[illegible]
正貨準備	一、〇五三、二五	[illegible]
發行餘力	[illegible]	[illegible]
貸出高	三二一、四三二	[illegible]

短期喰合尻

▲京取賣方田中一〇〇、新田五〇〇、金秀二二〇、南五、二〇〇、同買方有田七五〇、田中一、二一〇、白樂四二〇〇、市川三八〇外二店▲大新賣方新田一八〇〇、金秀二九〇、南三、八二〇外二店代引一、四〇〇▲金龍一八〇、田中、三七〇、田九五〇、田道二、三七〇、白樂、同買方大林三六〇、白井五田中五〇〇、洪柱一、四〇〇、金龍三五〇、成潤五五〇、田道二、二六〇、白樂四一〇、市川一、〇〇

大阪砂糖（十三日）

	當限	先限
前場寄	一三・七六	一三・九〇
同止	[illegible]	[illegible]
後場寄	[illegible]	[illegible]

砂糖現物（日糖ＳＴ）

昨日後場寄	同大引	本日前場寄	同大引
[illegible]	[illegible]	[illegible]	[illegible]

大阪三品（十三日）

	前場寄付	同引	後場寄付	同引
五月限	[illegible]	[illegible]	[illegible]	[illegible]
六月限	[illegible]	[illegible]	[illegible]	[illegible]
七月限	[illegible]	[illegible]	[illegible]	[illegible]
八月限	[illegible]	[illegible]	[illegible]	[illegible]
九月限	[illegible]	[illegible]	[illegible]	[illegible]
十月限	[illegible]	[illegible]	[illegible]	[illegible]

海外經濟電報

倫敦銀塊	二九片十六分の十三	
英米爲替	四弗八六仙十六分の三	八分の一安
米棉	二十錢高	
印棉	不變	
スチール株	一弗八分の五安	
アナゴンダ	四三弗八分の一	
紐育銀塊	六四仙四分の三	四分の一安
米棉 ミッドリング	先物六三圓	

鮮銀帳尻

發行高	七〇、七二〇、七九〇	
正貨準備	三五、三三九、四三〇	
保證準備	三二、三四〇、三五、〇	

對外爲替（鮮銀建値）

倫敦	一志一〇片一六分一五	
紐育	四六弗一六分七	
上海	六三兩四分一	

京城手形交換高（十二日）

枚數	九、四九六枚
金額	二、六七五、五八二圓

落穗を拾ふ

▲土地改良會社專務に尾崎敬義氏が拾はれるだらうとこと▲だらうでない殆近東京歸來の最も信用すべき情報によれば九十九パーセントの確らしさを持つとのことである▲といつて荒井初太郞氏が適任でないとの意味では更々ないが荒井氏はメッタにこの新設事業の社長は引受けまい▲それも社長がまりその社長次第で是非荒井でなければならぬとあれば別だが▲とこれは親近者の打ちあけ話であつた▲あはせて報告して置く▲ダイヤモンド社發行ボロ會社の研究中朝鮮における一流會社がズラリならんで居る▲いはく朝鮮郵船、いはく朝鮮紡織いはく朝鮮鐵道と▲殘る二三流はいはんや解釋で行くつもりかも知れぬ▲助からないね

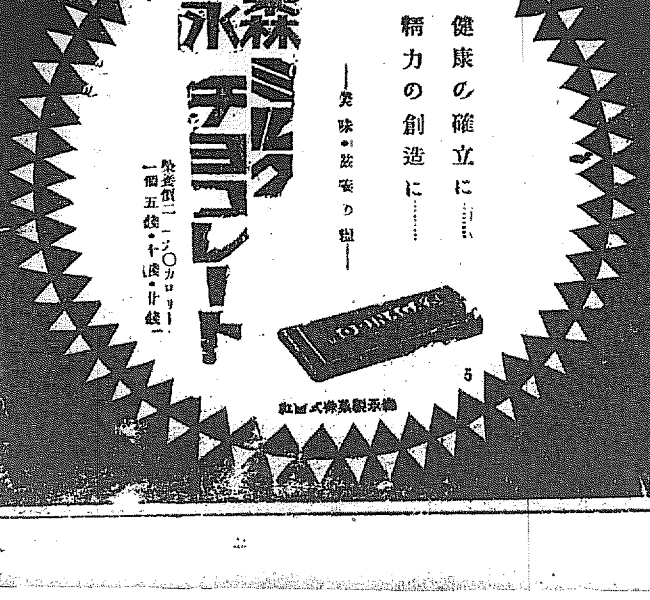

關節筋肉ぶしぶしのいたむ 神經痛とリウマチス

坐骨せんき腰足の痛み

△初めて病根緩解の良藥を發表す
△鍼や灸つけ藥溫泉で治らぬ人
△あらゆる手當効なき慢性病も試服せよ

永々あれこれと迷ひ終には本病に節がないと言つて苦しみながら諦めて居るお氣の毒な人が頗る多いこれは適當な性に合ふ藥が發見されぬからである、今こゝにアンラクサンは斯界の恩人ドクトル、ヒ氏アノ氏兩先生實驗濟の用藥と南洋藥物を加味せるもので服藥すると鍼や灸、つけ藥溫泉等の外用では届かぬ病根の中樞神經に緩解作用を營むから、堪らぬ痛み、引つり、はれも治り そしてコジレタ關節リウマチス、筋肉リウマチス、坐骨神經痛、せんき、手足ふし／＼痛み、顔面神經痛、頭痛、齒痛、肋間神經痛、腰腹部神經痛、痛風、精系神經痛、脚氣、腎臓の痛み、引つり、多發性神經……

神經炎及び之に因る全身の痛み常習頭痛と不眠、神經衰弱ヒステリー性の頭痛不眠等を主治する良劑で本病に苦しむ人はスグ試み其偉効を享けられよ　日本及北アメリカ、英領カナダ、バンクーバー、等の海外まで輸出し同病者間の好評となつて居るそして胃腸も傷さず、下痢も起さず、副作用なき、のみ良い粉劑で十人が十人性に合つて喜ぶ、他に代藥なき故必ず河合洋行の安樂散と御指名を乞ふ、近頃あやしき類似品續出す、御注意を要す。

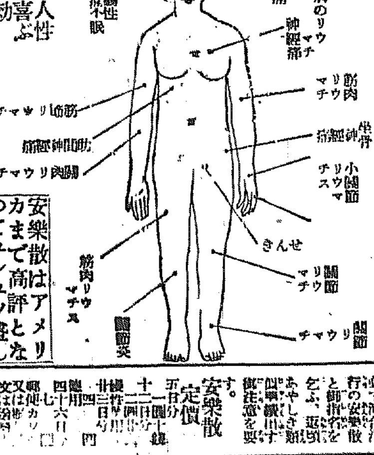

安樂散 定價 五日分一圓 十日分… 二十日分… 四十日分… 郵便… 又は… 文は… 二錢代… 換は…

其領土は勿論世界に文化を誇る、一手にて三十餘ケ國必ず前途の事

日本總發賣元　東京市本郷區菊坂町五十六　河合洋行　振替東京四六一八二　電話小石川六八三五

京城府南大門通二丁目三〇番地　河合洋行京城第一支店　電話本局二九七番　振替京城一九一〇番

京城府南大門通五丁目四番地　河合洋行京城支店　電話本局長二五六七番　振替京城四六七番